南京日報

中華郵政特准掛號認爲立劵新聞紙類

社址 白下路八十三號 電話二一五八三

第六十六號

今日二大張售洋二分

電報掛號一二一二

▲廣告訂價▼

封面長行 每行一元八角
封面方寸 每寸九角
後幅長行 每行一元二角
後幅方寸 每寸六角
普通地位 每寸六角
短行 折半

▲本報訂價▼

期限	本京	外埠日本同	國外
一月	六角	七角五	二元一角
三月	一元七角	二元七角五	六元二角
半年	三元二角	四元一角	十二元二角
全年	六元	七元八角	二十四元

社論

五中全會感言

本黨四屆中委、五次全會、已於昨晨開幕矣、出席者百零六人、冠蓋京華、一堂濟濟、盛事也、吾人於稱慶之餘、似覺有愈於往昔然者、因書所感、

一、政權漸提高　鼎革以還、凡念有三年、以軍閥擅權、政客播弄、兼之帝制餘孽未淸、造成多方割據之局、每操同室之戈、罔懍鬩牆之戒、致使中央機能、失其作用、內無可安、外不可攘、比年强鄰壓迫、喘息難安、明達者流、咸知奮發、任重致遠、埋頭苦幹、雖邊幅疏遠、未盡向化、而軌跡所至、已爲王土、一呼萬應、朝令夕從、已不同於政令不能出都門之時、

二、吏治漸清明　治亂世、用嚴刑、古垂明訓、近人以受功利激盪、嗜慾橫流、知書者、每以服官爲職業、爬錢爲能手、弁髦法紀、阿好庇私、相襲成風、恬不爲怪、罔知人間有羞恥事、廉潔政府、爲本黨所揭櫫、試觀厥效、往往組織複雜、多無可辦之公、預算龐大、預留侵漁之地、言之痛已、年來新生活運動發源於南昌、人懷舊德、善還一念、兼之除暴懲貪、雷厲風行、清明之氣、已成德風、向之愛錢者、今則愛命矣、蓋亦懷刑之效果也、

三、匪患漸肅清　赤匪爲患、盤據數年、禍及數省、尤以閩贛爲甚、荼毒生靈數百萬、牽掣國軍數十萬、使全國人民惴惴不安、强鄰得以入寇、錦繡河山、已痛金甌之闕、炎黃華冑、幾變島國之魚、豈獨破壞統一、空虛國庫、妨礙建設已哉、幸賴　蔣委員長躬帥師旅、親臨坐鎭、辛勤數載得以弭平、雖殘餘匪衆、漏網西竄、然憑藉已失、肅清當不遠矣、

四、建設漸進步　統一告成、此京既奠、國人已移其視線於建設、知非經相當之努力、不足以成爲現代式之國家、故雖於此經濟頻危之時、若鐵道、若公路、若電氣、若衛生、若輕重工業、均皆有相當之進展、又非往昔所可擬也、

五、團結漸精誠　人心不同、如其面然、數口之家、尚起口角之爭、億萬之衆、豈無咿唔之事、此先賢之所以敎民先公後私、見義忘利也、近數年來、外侮日亟、國勢日蹙、覆巢之下、當有完卵、乃不得不相與諒解、爭生存於呼吸之間、精誠團結、遂爲國人所共謀、亦爲國人所共曉、雖未至水乳之境、要已非鑿枘之時矣、

綜上所言、吾人已深覺國事漸入常軌、在努力進展之中、是則此次全會、集思廣益、由議案而見諸實施、其成功之偉、必有過於曩時者矣、　毋

五中全會昨開幕
今晨舉行第一次大會
主席團推定蔣委員主席
大會今日討論憲法草案

第四屆中央執行委員、第五屆全體會議經月餘之積極籌備、業於昨（十）晨九時、在中央黨部大禮堂內、舉行開會式、到中央委員百餘人、暨首都各機關代表、各界來賓、黨部內全體工作人員、共約千餘人、南京全市商店居民、亦均懸旗以示慶祝、情形極爲熱烈、茲分述各情如次：

召集之經過

第四屆中央執行委員會、於二十年十二月召開一中全會於首都、二十一年三月召開二中全會於洛陽、旋又先後於二十一年十二月舉行三中全會、二十三年一月舉行四中全會於首都迄今已十月有餘、中央依照黨章、本定十一月召開五全代會、旋據各省市黨部及蔣委員等電請、鑒於彼時剿匪軍事、將告成功、不容稍懈、請展期召開代表大會、以利工作、中央遂加採納、於十月二十五日、由一四三次常會決議、五全代會延期、並定昨（十）召開五中全會、以決定一切大計、

開會前謁陵

五中全會全體中央委員、於昨（十）晨八時、齊赴　總理墓舉行謁陵典禮、事前由中央祕書處派員會同陵園管理委員會、將祭堂與陵墓稍加佈置並由祭堂門前沿途馬路兩旁、亦有步哨、陵園拱衛處長馬湘親在祭堂照料一切、八時前各中委均紛紛乘車蒞止、計到中委蔣中正、汪兆銘、戴傳賢、居正、葉楚傖、于右任、朱培德、何成濬、王柏齡、邵元冲、陳璧君、林森、蔡元培邵力子張學良黃紹雄、程潛、王法勤、經亨頤、夏斗寅、陳策、薛篤弼、李次溫、王祺等六十餘人、各委員到達陵墓後、在祭堂門前廣場稍憩、相與握手寒暄、狀甚歡欣、八時正、即宣告行禮、軍樂大作、各委員遂魚貫入祭堂肅立、由中央監察委員林森主席、依照典禮秩序、領導行禮、再由執委于右任、恭獻花圈後、各委員即順序入陵寢內、瞻謁總理遺容畢、即復位、宣告禮成、奏樂散會、全體即相率至紀念碑後石級處、共攝一影、方各下山、驅車入城、至中央黨部、舉行開會儀式、

到會各中委

昨（十）晨八時、全體委員謁陵後、返至中央黨部、參加開幕典禮、計到蔣中正、汪兆銘、戴傳賢、何應欽、陳果夫、葉楚傖、朱培德、吳鐵城、于右任、宋子文、何成濬、王柏齡、邵元冲、朱家驊、張羣、劉峙、周啓剛、陳立夫、陳肇英、丁惟汾、曾養甫、方覺慧、王伯羣、柏文蔚、覃振、石青陽、王法勤、陳公博、程潛、經亨頤、甘乃光、居正、石瑛、丁超五、張貞、孔祥熙、王正廷、周佛海、顧祝同、夏斗寅、賀耀組、楊杰、桂崇基、馬超俊、陳策、張惠長、鄧家彥、茅祖權、李宗黃、白雲梯、張知本、傅汝霖、陳璧君、吳敬恆

（下接第二版）

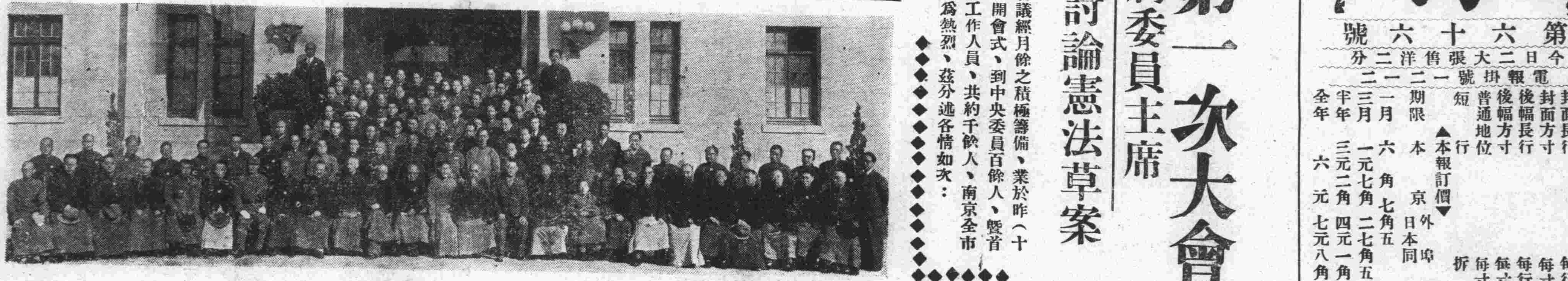

全體中央委員攝影

中國唯一偉大毛織廠

章華 標準的 國產呢絨

犧牲品 純羊毛圍巾一千條 每條售價九角五分 每人限購一條售完爲止

附設衣着部 承製男女服裝（特點）約期……遵守時間 式樣……包君滿意

八日起冬季大廉價二十一天

浙湖零機綢業合作社
眞絲湖綢賣布價

湖綢一項出自敝地自家蠶絲自家紡織出品眞正近因外貨僞絲混銷我市影響國貨甚大敝社聯合各機織戶研究織造在京廉價傾銷以謀國貨出路非圖利也倘有人絲半縷攙雜任憑包退還洋愛國諸公惠臨參觀毋任歡迎之至 銷售處本京朱雀路四象橋南洋旅館三號內

農商銀行南京分行開業廣告

本行定於本年十二月三日開始營業辦理普通銀行一切業務

▼行址 太平路四百一十六號娃娃橋口

▼電話 二二三五三號

同業競爭 首次空前大賤買

華興利鐘表行 銀鏡唱機

審蝕血本 不肯虛僞欺人

駕臨比較 格外特別歡迎

犧牲種類

兼聘技師 精工修理

裝配原件 整舊如新

不及詳載

電話二三八一一號

地址南京太平路吉祥街

北平 天盛號祥記皮貨店 來京

營業宗旨 抱薄利誠實不欺人 本商信用招著 與衆不同

敬請各界參觀

開破天荒之新紀錄 舉驚人的大貢獻

宣言 本號向設北平歷有年所統辦上等細毛皮貨茲因北平市面蕭條存有皮貨數萬件特來首都不顧一切犧牲大拍賣不顧血本只圖速銷早日回平這就是敝莊大志願所帶來的貨品有時裝反穿大衣披風狐皮玄狐倭刀狐猞猁細毛新式女領男女袍甬以及各種狐皮張料甚多限一月內銷清並且五日內可日退換敬請各界注意莫失此好良機會快來買去比較

注意 本店第二支號地址太平路吉祥街口新開三層樓房寬大門面一座現已先行交易擇吉開幕本店爲酬答顧客起見自開幕日起特將各貨照實碼一律九折三星期過期仍照原價出售敬請各界仕媛勿失此良機本號

寓四象橋南洋旅館 電話二一二三八九

電話二二四〇七號

津浦鐵路招標承辦美松及勞安木料廣告 第31/34號

本會需購美松及勞安木料業經呈奉鐵道部批准招標承辦備有規程及標單等項如願承辦者可付洋兩元向浦口本路總務處材料課索閱茲定於十二月十三日下午三時在浦口本會當衆開標標函必須於同日上午十二時以前送到過期無效

廿三年全國職業學校及中小學勞作科成績品展覽會緊要啓事

啓者本會連日在考試院及敎育部發放入場劵城北各界觀衆大多就近領取應自九日起停止發放惟城南路遠來往不便未免向隅現經商准府東街靑年會自本月十日起代爲發劵六千張希各界參觀人士親往該會問訊處領取爲荷

煤號注意

本公司近日運到烈山柴煤六七千噸極合各機關及公館飯店酒樓居戶等火爐之需定價極廉浦口船上交貨每噸大洋拾元正一律現款出貨籂屑存貨亦足如蒙光顧請向下關烈山鑛煤總經銷處接洽爲荷

烈山鑛煤總經銷處地址下關升順里九號 電話四一三三四

官商合辦烈山煤鑛公司謹啓

（上接第一版）

、張人傑、林森、蔡元培、張繼、邵力子、褚民誼、柳亞子、張學良、楊虎、洪陸東、張葦村、黃實、朱霽青、陳樹人、繆斌、張道藩、趙丕廉、余井塘、薛篤弼、焦易堂、苗培成、程天放、克興額、蕭吉珊、謝作民、梁寒操、錢大鈞、段錫朋、鄭占南、曾仲鳴、黃復生、羅家倫、張定璠、戴愧生、李敬齋、王祺、范予遂、曾擴情、王懋功、唐生智、陳慶雲、谷正綱、唐有壬、陸一、黃紹雄、潘雲超、陳布雷、鄧飛黃、孫鏡亞、蕭忠貞、紀亮、李次溫、等一百〇六人、

各機關來賓

今日各機關代表、參加觀禮者甚多、計有國府主計長陳其采，局長許靜芝、閒亦有秘書朱文中、審計部次長童冠賢、攷選委員會許崇灝、最高法院周然、參謀本部周元祐，行政院參事陳銳、海軍部次長陳訓泳、銓敍部林翔、監察院鄭螺生、李夢庚、立法院陳海澄、經委會俞同奎、軍委會羅東藩、司法院陳彛民、蒙藏會孔慶宗、謝百城、鐵道部谷正鼎、陳政、交通部王輔宜、空軍特黨部周至柔、黃秉衡、蔣堅忍、曹寶清、首都警察廳陳獨眞、海外出席五全會代表李顯廷等、連同黨部內全體工作人員暨各界來賓、共計千餘人、禮堂內幾無隙地、

開會式情形

九時十分、奏樂開會、各中委咸趨入禮堂前排就位、即奏樂、全體肅立、唱黨歌、向黨旗及總理遺像行最敬禮、由汪委員兆銘主席、領導行禮如儀後、並由汪氏即席致開會詞、

汪委員致詞

各位同志、自四中全會以來各地中央委員、因剿匪及各種職務上的關係、各在一方、直至今日、方纔能相聚一堂、開成了五中全會、這是極可紀念的事、全會的最大職務、是在聽取上次全會以來、關於黨務政治之報告、加以檢閱明瞭了、過去的狀況、以確定現在及將來努力之方針、四中全會以來、國難的嚴重、並沒有輕減、而且更有增加、同人處於這危急存亡的環境、惟有本着四全大會以來精誠團結、共赴國難之方針、堅忍進行、在萬難之中、維持政局的安定、這安定的意義、不是姑息苟且、不是偏安苟活而是在利用時間、力求進步、自四中全會以至今日、剿匪確有極大的成績、江西匪禍、已經摧陷廓清、數年以來、在瑞金等處、建立僞都、自以爲根深蒂固的、也已經犂庭掃穴、現在的急務、是剷滅殘匪、及如何肅清四川的匪患、而關於生產建設、最緊要的工作、是復興農村、而復興農村的關鍵、在於免除各種苛捐雜稅、減輕農民的負担、以增進其生活的力量、五月間、中央與各省當局、在全國財政會議裏、同心合力、統籌兼顧的結果、此項希望、已經由決議而見之實行、如果沒有今年夏天意外的旱災、則現在各地農民、已經可以得到比較好的環境、但旱災是一時的、而免除各種苛捐雜稅、則各省已次第實行、垂之永久、所以農村復興的希望、終有實現的日子、其他各種生產建設、雖限於經費未能整個的及大量的進行、而一點一滴、也在不斷的努力積聚起來、其詳見於各種報告、以上所述是、說明精誠團結、共赴國難的最大注意、在於求和平、求統一、而所以忍辱負重、以求和平、求統一、在於維持安定、而所以維持安定、在於求得進步、使國力日以充實、民力日以增益、以解救國難、向來對於會議的人、往往痛心於會而不議、議而不決、決而不行、然而原因在那裏呢、總理垂訓我們說是「知難行易」我們必須知道、所以決而不行、並不是行之維艱、而是在會議的時候、議決的時候、並沒有顧到可行與否、能行與否、先造成了不行的原因、所以總會有不行的結果、如果不爲空論、不唱空調、而專從對症下藥著想、則每一次會議、必能想出一種適應需要之方案以爲會議後一切工作之總方針、先看準了要行的方向、製定了可行能行的條理、而運用之以必行的意力、則我們最終的目的、必能以逐漸的成就、及一貫的進行、而底於完成、今於五中全會開會之日、謹祝我們所負重大之使命、得有進步、並且得到成功、汪委員致詞畢、全場歡迎鼓舞、奏樂散會後、全體中委即齊集中央新會議廳前攝影、旋即至會議廳舉行預備會議、

全會預備會議

五中全會於昨（十）日舉行開會式後、九時四十分、即在中央會議廳、開預備會議、出席中央執行委員蔣中正、汪兆銘、戴傳賢、何應欽、陳果夫、葉楚傖、朱培德、吳鐵城、于右任、宋子文、何成濬、王柏齡、邵元冲、朱家驊、張羣、劉峙、周啓剛、陳立夫、陳肇英、丁惟汾、曾養甫、方覺慧、王伯羣、柏文蔚、覃振、石青陽、王法勤、陳公博、程潛、經亨頤、甘乃光、居正、石瑛、丁超五、王正廷、周佛海、顧祝同、夏斗寅、賀耀組、楊杰、桂崇基、馬超俊、陳策、張惠長、鄧家彥、茅祖權、李宗黃、白雲梯、張知本、傅汝霖、等五十二人、列席候補中央執行委員張葦村、黃實、朱霽青、陳樹人、繆斌、張道藩、趙丕廉、余井塘、薛篤弼、焦易堂、苗培成、程天放、克興額、蕭吉珊、謝作民、梁寒操、錢大鈞、段錫朋、鄭占南、曾仲鳴、黃復生、羅家倫、張定璠、戴愧生、李敬齋、王祺、范予遂、曾擴情、王懋功、唐生智、陳慶雲、谷正綱、唐有壬、王陸一等三十四人、列席中央監察委員陳璧君、吳敬恆、張人傑、林森、蔡元培、張繼、邵力子、褚民誼、柳亞子、張學良、楊虎、洪陸東等十二人、候補中央監察委員黃紹雄、潘雲超、陳布雷、鄧飛黃、孫鏡亞、蕭忠貞、紀亮、李次溫等八人、共計一百零六人、（一）推定主席團案、決議、推蔣中正、汪兆銘、孫科、于右任、戴傳賢、丁惟汾、居正七委員爲主席團、（二）推定祕書長案、決議、推葉楚傖、委員爲祕書長、（三）全體會議會期案、決議、五日至七日、（四）組織提案審查委員會案、決議、提案審查委員、分黨務、政治、軍事、經濟、教育五組、各組委員名單、由主席團決定、（五）關於提案討論程序、及截止日期案、決議、一、一切提案、除主席團臨時提出外、概先由提案審查委員會審查後、送由主席團商定提出、二、定於十二日晚截止提案、丙

審查委員名單

五中全會各組提案審查委員人選、業經主席團於昨（十）日上午第一次會議全部決定、茲探錄其各組委員名單、及召集人如下：

黨務組 陳果夫、周啓剛、陳立夫、方覺慧、王法勤、丁超五、馬超俊、白雲梯、張葦村、余井塘、蕭吉珊、謝作民、鄭占南、范予遂、曾擴情、谷正綱、洪陸東、鄧飛黃、紀亮、李次溫、蕭忠貞、王陸一、潘雲超、召集人陳果夫、王法勤

政治組 邵元冲、張羣、劉峙、陳肇英、覃振、石青陽、甘乃光、王正廷、鄧家彥、茅祖權、繆斌、趙丕廉、焦易堂、張繼、黃紹雄、張知本、黃復生、孫鏡亞、李宗黃、召集人邵元冲、覃振

軍事組 何應欽·朱培德·王柏林·賀耀組、陳策、張惠長、黃實、張學良、錢大鈞、唐生智、陳慶雲、楊虎、柏文蔚、何成濬、張定璠、朱霽青、程潛、張貞、顧祝同、夏斗寅、召集人何應欽、朱培德

經濟組 宋子文、曾養甫、孔祥熙、陳公博、王伯羣、石瑛，傅汝霖，張道藩，梁寒操，曾仲鳴，戴愧生，王懋功，陳璧君，唐有壬，張人傑，吳鐵城，邵力子、薛篤弼、召集人孔祥熙、宋子文

教育組 朱家驊、經亨頤、周佛海、陳樹人、苗培成、程天放、克興額、段錫朋、羅家倫、王祺、吳敬恆、李敬齋、陳布雷、楊杰，桂崇基，蔡元培，褚民誼，柳亞子，召集人蔡元培，吳敬恆，

主席團昨開會

五中全會昨（十）晨預備會散會後、主席團即於上午十時餘、開第一次會議、出席委員汪兆銘、于右壬、戴傳賢、丁惟汾、居正等、至十一時餘方散會、茲探錄其議決案如下、（一）決定十一日上午九時、開第一次大會、（二）推定蔣委員中正、爲第一次大會主席、（三）核定第一次大會議事日程、（四）決定分組審查委員名單、

討論憲法草案

五中全會第一次大會、業由主席團決定於今（十一）晨舉行、其議事日程、亦經主席團核定、據記者探悉、今（十一）日第一次大會中之報告事項、大致爲中央常務委員會之黨務報告、其討論事項、大致爲中央常務委員會所提之中華民國憲法草案云　甲

國民政府命令
十二月十日

國民政府昨（十）日命令（一）兼駐奧地利國特命全權公使劉崇傑、應免兼職、此令、（二）監察院院長于右任呈、請任命趙振洲、爲監察院祕書、應照准、此令、（三）陸軍第六十五師步兵第一百九十五旅第三百八十九團團長毛虎文、另有任用、毛虎文、應免本職、此令、（四）任命牛正亭、爲陸軍第六十五師步兵第一百九十五旅第三百八十九團團長、邢國光爲陸軍第六十五師步兵第一百九十五旅第三百九十團團長、此令、（五）陸軍第二十一師步兵第六十一旅旅長薛東閣、體弱多病、陸軍第二十一師步兵第六十一旅第一百二十二團團長崔振東、另有任用、薛東閣、崔振東、均應免本職、此令、（六）任命崔振東、爲陸軍第二十一師步兵第六十一旅旅長、此令、（七）陸軍第三師步兵第八旅第十五團團長杜德孚、着即免職、此令、丙

劉湘昨離京返川
中央對治川與剿匪　均有重要方策決定

四川善後督辦兼四川剿匪總司令劉湘、爲向中央報告四川軍政及剿匪情形、並商承今後治川及剿匪大計、特於上月十三日出川、二十日到京、迭次晉謁蔣委員長、汪院長、及中央各要人、對治川與剿匪大計、均有重要之決定、劉氏以離川日久、屢接川軍各將領電促、返川主持軍政、特於昨（十）日午後三時、乘武穴輪離京赴漢、再由漢乘飛機至重慶、據劉氏臨行時與記者談、此次抵京後、向中央請示四川剿匪各問題、已有所商定、當在中央指導之下、於最短期內、救平赤匪、整理地方政治、努力四川建設、達到安內攘外之最大目的、總之中央與地方、已打成一片、余對中央當局、苦幹之精神、深爲欽崇云云、

各地慶祝全會暨剿匪勝利情形
紛電蔣委員長慰勞

上海　▲上海十日電　滬各界代表、十日晨十時、假市商會大禮堂、舉行慶祝勦匪勝利大會、到三千餘人、市黨部邢琬、警備司令部陶百州等、各有演說、大會中通過四電當即拍發、（一）電慰蔣委員長暨剿匪諸將士、謂乘勝長驅扑滅餘孽、（二）電賀五中全會開幕、（三）電請中央剷除土劣完成地方自治、使匪患永絕、民族復興、（四）電粵桂湘黔川諸將領、乘赤匪狼奔豕突之時、協力圍剿、永絕禍根、下午汽車大遊行、盛極一時、

長沙　▲長沙十日電　湘各界、今晨於紀念週後、舉行慶祝五中全會開幕、及剿匪勝利大會、何鍵報告勦匪經過、及此後消滅殘匪方法決堅壁清野、及綏靖地方、次徐爾學講演「湘南八使命」後、散會、

濟南　▲濟南十日電　濟南十日晨九點、各機關各學校二千餘人、在省黨部大禮堂、舉行擴大紀念週、並慶祝五全會開幕、及剿匪勝利大會、張紹堂主席、報告開會意義、張鴻烈等演講、當場拍發兩電、一電慰勞蔣委員長、及全體剿匪將士、一電慶祝五全會開幕、十一時散會、全市懸旗一日誌慶、

歸化　▲歸化十日電　綏各界十日晨九時、舉行慶祝五中全會開幕、暨剿匪勝利大會、同時舉行擴大紀念週、到二千餘人、省監委紀守光主席、報告年來安內工作、傅作義講五中全會爲北伐後空前盛會、爲全國整個意志表現、剿匪勝利、不但軍事成功、亦國民心理改革之成功、望國人明是非盡責任、共同努力實幹、末袁慶曾　廷相講演、次通過提案、一慶祝五中全會開幕、（二）慰勞蔣委員長暨全體剿赤將士、三擁護汪蔣感電四慰勞蔣委員長巡視華北各省、

濟甯　▲濟甯十日電　駐在本縣之二十師、爲慶於五中全會開幕、勦匪勝利、特於訓練軍隊之餘、領導濟甯各界、在營園舉行慶祝大會、公推師長孫桐萱、參謀長張測民、委員姜佐周等十一人、爲大會主席團、並通知各機關商號、一律懸旗、各遊藝娛樂場所、一律半價會後、且演戲劇慶祝」、

沙市　▲沙市十日電　此間各界、十日晨十時、舉行慶祝五中全會開幕、暨剿匪勝利大會、到各機關各團體、各學校、共二千餘人、由第十軍副軍長馬登瀛主席、並報告慶祝意義、各機關代表、均有演說當場通過、擁護五中全會、及慰勞蔣委員長暨勦匪將士兩要電、至十一時許呼口號散會、

兩路　▲上海十日電　京滬滬杭甬兩路黨部、十日晨開慶祝五中全會暨剿匪勝利大會、到全體執委、暨路局職工五百餘人、通過兩電、一電賀五中全會開幕、一電慰蔣委員長暨前方剿匪將士、

鎮江　▲鎮江十日電　蘇省會各界、慶祝五中全會開幕暨剿匪勝利大會、十日上午九時、在縣體育場舉行、到各機關團體、學校暨參加民衆、都兩三萬人、熱烈異常、由主席團推于錫來爲大會主席、並報告開會意義、後即由各界代表、贈送蔣委員長安內攘外慰勞旗、公推保安處長項致莊代表受旗、以後另推人送京旋羅時實等演說畢、即通過議案、一、全體肅立、爲剿匪殉難將士及同胞、默哀三分鐘、二、通電擁護五中全會、三、電慰新收復匪區同胞、四、電請各省市當局、及慈善團體、募集鉅款、救濟贛省收復匪區被難同胞、五、電請中央從速撥款建築勦匪傷殘官兵工廠、及從優撫卹殉難將士家族、六、電請中央明令褒獎寧都翠微鄉殉難義民、迄十一時始散會、全市竟日升旗誌慶、各報出特刊、晚提燈會、集合省體育場、亦數萬人、七時出發遊行、市民空巷立觀、鼓舞歡騰、熱烈盛況、空前未有、

重慶　▲重慶十日電　省黨務特派員辦事處十日晨、召集江巴渝三黨部及各機關學校團體、代表舉行重慶市民衆、慶祝五中全會開幕、及剿匪勝利大會、到二千餘人、當場發散蔣委員長發表慶祝勦匪勝利之意義一文、當通過上五中全會電、末呼口號而散、

北平　▲北平十日電　平綏特別黨部、十日晨舉行慶祝五中全會開幕、及剿匪勝利大會、並發賀電、略謂大會開幕之期、正赤匪崩潰之日、國計民生、端賴長籌、革故鼎新、尤待決策、謹率全體職工黨員、竭誠擁護等語、甲

孫科偕六中委抵滬　今返京出席全會
西南方面對於時局幷無提案　王寵惠委員定一星期後北來

▲上海十日電　孫科偕關素人、崔廣秀、李綺庵、李任仁、詹菊似、鄧青陽、及李福林、胡繼賢、傅秉常、楊華白等、乘加蘭總統號輪、因重霧遲至午後十二時半、始抵滬、劉維熾、楊德昭、吳經熊、陳劍如、鍾天心、簡又文、余銘及吳鐵城代表李大超、均往歡迎、孫在輪次語記者云此行、結果將返京報告、西南方面、對於時局、幷無提案、王寵惠定一星期後北來、本人與六中委、今晚返京、出席五中全會

各路捐機定期命名
本月十六在京舉行　各路推派一人代表

▲有各鐵路員工捐助飛機、將於首都聯合命名、茲聞鐵部近購新可塞機八架、爲各路捐機、並定於本年十二月十六日、在首都舉行聯合命名典禮、聞該部准函後昨（十）已電飭各路推派高級員司一人、工人一人、代表各該路全體員工、屆期來京參加典禮、甲

糧食運銷局　即開始辦公

▲上海十日電　糧食運銷局、決隸於中央銀行、信託局、不另組織機關、日內即可開始辦公、正副主任、聞已定葉琢堂、王寶倫。

冀平劃界　今明續商

冀平劃界、經雙方代表一度在內部開會後、尙未得有結果、內政部擬今明日再召雙方代表談話、即以黃紹雄所擬之折衷方案徵求意見、以作參攷、

外部添聘顧問二人

外交部近添聘梁鴻志、鄭天錫、兩氏爲該部顧問、

班禪將赴百靈廟
▲在彼處度歲　△等安欽回音

▲北平十日電　班禪在伊鄂克託、唪經已畢、日內即赴阿拉善，宣化、年內將由阿旗往百靈廟度歲、何時回藏、須視安欽在藏接洽情形而定、甲

敏珠親王赴新

▲北平十日電　綏新七次車、定十日由綏開行、乘客有十四五人、新敏珠親王、原擬乘六次車返新、因其夫人抱病未行、現改乘七次車前往、

豫引黃入惠　工程完竣
現正裝修虹吸管

▲開封十日電　建廳引黃入惠各段工程、省完竣、刻正裝接虹吸管、並修建通行橋樑、在黃水引入河身後、汴市汙水可冲刷出城、可灌溉東南農田、數百里、

全會期中　各委不互相歡宴

中央以此次全會提案甚多、爲集中精力討論計、於昨（十）日預備會議上、由全會祕書長葉楚傖報告、在全會期中、全體委員、勿互相歡宴、俟大會結果時、再舉行聯歡大會、其費用由各委分担、以免糜費公帑、

故宮博物院　理事會續會

昨（十）日下午五時、在行政院會議廳、繼續開會、商討關於該院各項重要議案、到理事長蔡元培、理事王世杰、張繼、羅家倫、傅汝霖、褚民誼、傅斯年、及故宮博物院院長馬衡等、由蔡理事長元培主席、商討至七時許始散、

鄆城農民　掘現古船

（濟南十日電）鄆城南第五區農民、掘菜窖、發現古船、長八丈餘、艙內有古式三耳瓦罐十餘個、大中天佑崇寧年號、古錢多枚、大中爲唐宣宗年號、距今已千零八十七年、惜船一部已被掘毁、木質尚未爛、

劉峙談片
豫匪即可肅清　地方收成尙佳

中委兼豫主席唐駐豫綏靖主任劉峙，偕九十五師師長暨後德綏署參謀處長周先事等日昨由豫抵京、據劉氏昨（十）日語記者、謂豫省治安現甚鞏固、僅隣近皖立煌縣、之商城、尙有少數殘餘赤匪、在最近兩星期內、即可根本肅清、豫省農村、除西華扶溝數縣、因受水災歉收外、餘均收成尙佳、至洛陽、鄭州、開封等市政建設、辦理已有相當成效、全省財政、在極力推行、審計制度、前次蔣委員長來豫視察、目覩豫政之上軌道、深荷嘉勉、本人定日內即晉謁蔣委員長、汪院長、分別報告豫省軍政近況、俟全會閉幕後返豫、甲

醒獅輪又在小孤山擱淺

▲上海十日電　航界息三北公司之醒獅輪、前在南通附近擱淺、拖出後、十日又在九江附近小孤山擱淺、該公司得訊、已急電漢分公司派輪營救、甲

奧國賠款公債　在滬抽籤還本

▲上海十日電　奧國賠款二四庫劵等七種公債、十日晨十時、假銀行公會還本抽籤、中籤號數如下、（一）奧賠款兩支、二九號、八七號、（二）七年六厘一支、九九號、（三）十四年公債四支、三八號、四九號、八一號、〇〇號、（四）軍需兩支、〇一號、三六號、（五）善後短期兩支、二九號、九二號、（六）十八年賑災一支、三二號、（七）十九年關稅一支、〇一號、共計還本三百四十一萬五千元、除奧賠二十日起、其餘六種、均自十二月卅一日起、由中央、中交三銀行、連息一併付款、甲

行政院會議　今下午舉行

行政院會議例於每星期二上午九時開會、本週例會、因各部會長官、多係中央委員、須出席今（十一）日上午之五中全會第一次大會、特改於今（十一）日下午三時、在該院會議廳舉行、甲

內部修正　生死統計規則

內政部以市生死統計暫行規則、自十九年修正施行以來、發見多有不適用之處、近乃復加修正、業已竣事、幷已分咨全國各省市知照辦理、並附表式十二種、限二十四年一月一律依式更換、以資劃一、甲

劉文島赴意履任
計程一月四日可到　意使已在來華途中

▲上海十日電　劉文島準十一日晨、乘康特九第輪赴意履任、預計一月四日、可抵意、外交界、意大利駐華第一任大使羅亞谷諾氏、前日（八日）向我駐意使館辭行、定十五日乘康特羅梭船來華、明年一月七日可到滬、我國派駐土耳其國首任全權公使賀耀組氏之赴任國書已由國民政府簽署蓋璽、並轉給賀氏、至駐土耳其國公使館印、及公使官章、亦已由外交部於日前呈請行政院、轉請國民政府鑄發、茲悉國府印鑄局、現將該項印章鑄妥、並已由行政院頒給外交部、其大印文爲「中華民國駐土耳其國公使館印」、官章文爲「中華民國駐土耳其國公使」、聞外交部將於日內發交賀耀組公使、隨帶赴任、以便應用

國聯行政院討論馬賽血案忙

此問題與歐洲安寧息息相關

連日討論迄今尚未有所決定

▲日內瓦九日哈瓦斯電　國聯行政院連日討論、南斯拉夫與匈牙利關於馬賽暗殺事件之爭端、迄未所決定、此一問題既與歐洲安寧息息相關、故法外長賴伐爾將以全部時間尋覓成立決議案之方式、此項決議案既須使南斯拉夫滿意、復不當拂其他各國之意志、且必使能獲得出席行政院各國之一致通過、連匈牙利亦在其內、賴伐爾業經與希臘代表會商、午後將再與意國代表阿洛錫、英國代表艾登、或其他各國代表舉行談話、此外賴伐爾並於今晨會見南斯拉夫外長葉夫的區、葉氏以南斯拉夫及其友邦讓步之最大限度、而告賴伐爾、查星期六行政院之會議、造成一種局勢、對於本問題之友誼解決、殊不順利、結果乃使日內瓦及小協商與巴爾幹協商各國京城有關係各方面均大爲失望、不寧唯是、因程序問題、使本問題之解決益增糾紛、蓋按照國聯盟約第十一條、本問題係適用和解程序、一切決議、必須一致通過、南斯拉夫及匈牙利兩當事國、與其他出席行政院之各國有同等之表決權、因此成立決議案、益見其困難矣、

意首相復電

▲日內瓦九日哈瓦斯電　薩爾問題經國聯行政院予以解決之後、（通過三人委員會報告書及解決派遣國際軍隊問題）法外長賴代爾即將經過情形電達意相墨索里尼、頃墨相復電稱、來電敬悉、薩爾問題經三人委員會在羅馬磋商、其得到之結果、幸爲國聯所批准、閣下乃以經過情形見告、至感盛誼、此次談判、能得到良好結果者、實賴各關係方面之誠意、及互相了解、意政府對於此事、亦效微勞、至爲欣幸、茲特以敝政府名義致謝、敬希垂察云云、

賴伐爾演說

▲日內瓦九日哈瓦斯電　昨日國聯行政院舉行會議之時、法外長賴伐爾會發表演說、大意分爲三點、（一）匈牙利若干官廳牽涉馬賽凶案、（二）請匈牙利政府重行正式調查、（三）從新研究一種公約草案、將各國容留政府治犯之權利、予以規定、現已根據此意、草擬決議案、夜深時、聞國際方面人士言南斯拉夫代表團對於此項決議草案、或有接受之可能、惟不幸意匈國代表團反對此案、聞明日將繼續進行談話、

各代表晤商

日內瓦九日哈瓦斯電　本日法外長賴伐爾、與希臘南斯拉夫、意大利、英國、及捷克代表陸續晤談、尚未商得能使匈牙利及南斯夫可以承認之解決辦法、賴伐爾係於午前會晤波立狄斯及葉夫的區、晚間又與阿洛錫艾登貝奈斯作長談、賴氏熱烈援助南斯拉夫、並極力主張訂立國際上取締恐怖行爲之辦法、俾馬賽發生之一類案件不致再度發生、英意代表與賴伐爾同意、以爲關于馬賽案應先求得一種可爲關係國所接受之解決辦法、然後再由行政院加以討論、在未得到此種解決辦法之前、以不繼續討論爲宜、蓋公開討論、徒亂人意、於事無濟也、惟三大國雖已同意如此辦理、而行政院其他會員、亦必徵取同意、尤以羅馬尼亞外長蒂杜樓斯哥爲要、緣七日行政院第一次討論馬賽案時、蒂氏曾要求將匈牙利對南國述請書之復文、提出討論、予以反駁、並謂在反駁匈牙利復文以前、此辯論不能結束也、總之無論如何、行政院原定明日午前舉行之會議、業已延至午復矣、此外賴伐爾又對本日渠所會晤之各國代表說明、必須於最短期間覓得妥善之解決辦法、如遷延不決、則人心失望、關係方面、將以國聯爲不可恃、而自求解決之道、如是、則大亂起矣、目下安危繫於一髮、策略上稍有不慎、或一時之疏懈、皆是破壞歐洲之安全、吾人於此、不能不愼云云、法國忠於友邦、而抱和平之志願、其代表勇敢而有先見之明、茲所尋求者、無非廖於時局之危急、欲使有誠意之各國團結一氣、以求解決耳（丙）

南報之辯論

▲南斯拉夫京城九日哈瓦斯電　南國報紙評論國聯行政院對於馬賽案之辯論、一致以爲南國深覺法國對南國之友誼忠實而可靠、時報謂南國在全世界得到精神上之滿意、蓋不獨同盟之邦如法國者、對南國熱誠贊助、卽其他國家、凡屬世界文明之邦、未有不與南國表同情者、政治報謂法外長賴伐爾之言詞、明白而能令人拆服、經賴氏一席話之後、一切離間手段、皆無所施其技緣匈牙利在暗中活動、欲證明南國之要求、卽法國亦不願完全予以援助、俾能滿意也云云、（乙）

艾登與意代表晤談

▲日內瓦九日路透電　英代表艾登在此與意代表阿洛錫匈外長加尼亞晤談良久後、今晚艾登復與法捷兩國外長集餐、其談話之結果、爲英法意三國代表團刻正草擬一種決議案、衆望此項決議案可爲第一步驟、使南匈爭議中、各方面趨向一種了解、艾登將於明日與各方面繼續談話、時局似稍轉佳、現已大致決定者、艾登將爲南匈問題之國聯報告員、

意頒佈財政新命令

▲羅馬九日路透電　商人頗爲不滿

政府所頒佈關於財政之新命令、乃國內外匯形勢嚴重之又一表示、意國商人、頗爲不滿、尤以北部實業區域爲甚在過去三月內、意國已喪失金準備一千三百五十萬鎊、致意大利銀行之金準備、現已減至百分四十之限度、政府乃諭令意國出口貨物所售得之外幣、必須送交全國外匯機關、並諭令國人將其所有之國外債券、呈交政府、換取意幣、以刻正組織一委員會、以統制意國出口貨之價格、但目前尚未限制黃金之出入、

德國舉行冬賑募捐運動

政府要人皆親行募捐　共得三百五十萬馬克

▲柏林九日電　柏林昨日舉行「國民團結日」慶祝紀念、乘機舉行大規模冬賑募捐運動、據本日報告、成績殊佳、昨日冬賑運動募捐隊分組出發、各持收捐囊沿街勸募、極爲熱心、政府各部長及高級官吏、及舞台劇院銀幕名角、均入隊參加工作、其他全國各地亦同時舉行此項運動、一日之間、所得捐款總計三百五十萬馬克、其中多屬五十分利（德輔幣名）以下之小洋、此爲德國共公募化之最高紀錄、本日午後總統希特勒召見宣傳部長戈培爾、聽取募捐運動之報告、據戈氏稱此次所得結果、實出意料之外全國各級民衆能充分同情此項運動云、昨日正式募捐時間、僅五小時、而所得成績如此良好、殊堪慶幸、如與戰前籌募齊柏林飛船基金之成績相較、尤覺可喜、因彼時正值國運昌隆之際、而籌集期間又在一年以上、但所得結果、仍不足此次冬賑捐款之半云、此次捐款以柏林爲最多、約計二十七萬馬克、國家銀行總裁沙赫特博士獨捐二萬馬克、爲個人樂捐之最多者、各個成績以普魯士總理戈林、與宣傳部長戈培爾之一組爲優、渠等沿柏林大街開行、羣衆多尾隨其後、結果募得約一萬二千馬克、此外如戰詩著名飛行家羅歐塞與烏德特、前亭登堡總統之國務秘書麥森納、宣傳部長戈培爾夫人、廢皇太子威亭門及名信作家、新聞記者等均參加、故頗能引起社會之注意云、（甲）

匈牙利卡賽爾野兔擊傷獵人奇聞

▲匈京十日電　匈牙利卡塞爾地防、本日發生空前奇事一件、緣有獵夫一人、擊獲野兔一隻、以其業經斃命、兔用繩索負於背上、無何、野兔復蘇、漸漸蠕動、以致觸動槍機、碎然一聲、正中獵人、傷勢甚重、大有生命之虞云

意法參戰軍人在熱那亞港舉行友誼集會

法海長畢特利參加　意盲目衆議員演說

▲意大利熱那亞港九日哈瓦斯電　意法兩國參戰軍人在此間舉行友誼性質之集會法海長畢特利特來參加法國駐意大使尙伯蘭、及兩國要人亦皆列席、先由意國盲目衆議員衆爾克羅瓦發表簡短演說、謂意法兩國間談判苦先告成、則不僅兩國受惠、抑亦全世界之幸也云云、繼由畢特利演說、謂意法兩國間以前容有誤會之處、現則已歸消散、法國之自理保守主義、從此可與意國之民主主義和諧在存則以兩國皆以民族爲神聖不可侵犯之目標、正與古代羅馬之以共和國幸福爲無上法律初無二致故也、畢氏繼述及法外長賴伐爾行將來意一事、謂渠爲海軍部長、而賴氏則爲外交當局、故注意攜手之事、應由賴氏任之、畢氏嗣將法意兩國民族在古羅馬時代、及文藝復興時代、暨法國大革命時代所成事業、予以申述、最後謂法國最初以爲法西斯主義僅係一種政治方式、而不知實係與意國民族氣質相適應之社會更新方式也、（丙）

南內務大臣下令停止驅逐匈僑

緊張局勢或將和緩　愛登與意代表會晤

▲南斯拉夫京城九日路透電　南國內務大臣賴齊志、今日下令驅逐匈僑之舉、必須立卽停止、卽寓南准許狀期滿者、亦不得加以驅逐、據謂匈僑之被逐者、大都由於地方官實施取締外僑條例熱心過度所致、又據日內瓦路透訪員電稱、南政府停止驅逐匈僑、已使緊張之局勢、爲之緩和、南政府取此行動、英掌璽大臣艾登昨在國聯行政院會議時、所發告誡之言、必予有力量時、小協約國與巴爾幹協約國、對於昨日國聯行政院會議之演說、均表示不滿、彼等均覺國聯行政院完全漠視南斯拉夫國政府備忘錄中所提之證據、對馬賽血案僅僅作譴責之空談、不能平息衆憤、今日愛登與意代表阿洛錫會談匈南兩國間爭端、歷時甚久、旋往訪法外長賴伐爾、時英法司法專家正在集議、南斯拉夫代表與其他協約國之代表、今日午後亦同訪賴伐爾、語以時局吃緊情形、聞各國代表對於現局之主張、現分兩部、法國願國聯卽作決議、深信爭端延久、危險愈甚、蓋不幸之事變、或將意國捲入漩渦也、英國主張見機行事、反對使國聯匆遽作決、惟南斯拉夫、捷克斯拉夫、羅馬尼亞之代表、無一願接受英代表之忠告、衆料明日國聯行政院開會時、羅馬尼亞外相蒂杜樓斯哥、將發激昂之演說、行政會昨延會、至明日午後二時十五分、俾各代表互相談話、以緩和微近熱烈之空氣、聞南國政府要求於決議案提及匈牙利若干官員之責任、而不欲與匈政府與匈牙利全國爲難、並已隱示南政府如不能遂此願望、則將撤回對國聯之請願、而將與匈牙利斷絕一切關係、以求滿意云、（丙）

英海軍界主張增加艦數

斐蒂迭以巡洋艦數太少　主張將額數增至七十艘

▲倫敦九日哈瓦斯電　英國海軍界要人、如前海軍總司令斐蒂勛爵、曾迭以英國巡洋艦數、太少爲言、而主張將倫敦海約所限制之五十艘數額加至七十艘、哲納斯戰鬥艦年鑑、係海軍刊物之權威、本日出版、亦將上項見地予以證實、謂關於華府海約限制海軍軍備之討論、明年或有獲得良好結果之可能、惟不論將來如何決定、英國巡洋艦艦隊決不能予以減少也、海軍經費節省之道不一而足、惟有減少巡洋艦經費、其影響最爲危險、而與和平希望且適得其反也、總之、英國海軍關於巡洋艦之需要、不能與任何國家相比擬、亦不當以噸數及艦數計也云云、（甲）

匈牙利驅逐南國僑民

匈國負責方面否認此說

▲匈牙利京城九日哈瓦斯電　自南斯拉夫驅逐匈僑出境後、昨日外間亦有匈牙利驅逐南斯拉夫僑民六十六人之消息、頃負責方面否認此說、謂南國境內匈僑、雖遭驅逐、而匈牙利則未取報復手段、將境內南國僑民予以驅逐、南斯拉夫若干報紙散播上項消息、實屬毫無根據云、（丙）

南愛領袖提議修正公民資格案

▲杜白林九日路透電　南愛自由邦行政會領袖德伐勒拉今日提議、將愛爾蘭自由邦公民資格案修正兩點、庶此公民資格無論在世界何處、在法律上皆可有效、此舉殆對英國自治地大臣湯姆士正在下院所發愛爾蘭自由邦公民資格案、能使任何人喪失其英國公民資格一話而作、伐勒拉所提之修正案爲（一）關於英國國籍之法律不復適用於自由邦、（二）任何人得爲自由邦人民之環境不許其人受任何其他國籍或公民資格、

紐約拘獲販毒犯多人

▲紐約九日路透電　當局共已拘獲販賣麻醉品之嫌疑犯五百七十四人、今日西雅圖在傑克遜總統號船上浴室中搜獲價値四萬七千元之嗎啡、

法俄商約卽可成立

▲巴黎九日電　據本日巴黎「時報」載稱、法國商業部長、馬香度、現在莫斯科繼續與蘇俄商業委員長羅森賀爾茲談判商約、但馬氏對於俄方、並未担負任何責任、因簽訂協定之前、尙須請示本國政府故也、惟談判經過情形、則已記入議定書內、最近卽可發表、據「時報」所載、該書內容、規定兩國政府應卽開始討論兩國間商業、航務、人民居留權兩國政府相互發展經濟關係及交換貨物之願望等等問題、俾協定可以速迅告成云、（丙）

刑事訴訟法條文

立法院大會二讀通過

（續）

扣押物應卽發還、但應沒收或爲偵查他罪或他被告之用應留存者、不在此限、第二百三十九條、不起訴處分已確定者、非有左列情形之一、不得對於同一案件再行起訴、一、發見新事實或新證據者、二、有第四百十三條第一項第一款第二款第四款第五款所定得爲再審原因之情形者、第三百四十條、犯罪是否成立、或刑罰應否免除、以民事法律關係爲斷者、檢察官得於民事訴訟終結前停止偵查、第二百四十一條、犯人不明者、於認有第二百三十一條所定之情形以前、不得終結偵查、第二百四十二條、第二百三十四條、第二項及第三百三十四條之規定於檢察官之起訴可準用之

第一節　起訴

第二百四十三條、提起公訴、應由檢察官向管轄法院提出起訴書爲之、起訴書應記載左列事項一、被告之姓名、性別、年齡、職業、住所、或居所、或其他足資辨別之特徵、二、犯罪事實及證據、並所犯法條、起訴時應將卷宗及證物一併送交法院、第二百四十四條、於第一審辯論終結前、得就與本案相牽連之犯罪或本罪之誣告罪追加起訴追加起訴得於審判期日以言詞爲之、第二百四十五條、起訴之效力、不及於檢察官所指被告以外之人、第二百四十六條、檢察官就犯罪事實一部起訴者、其效力及於全部、第二百四十七條法院、不得就未經起訴之犯罪審判、第二百四十八條、檢察官於第一審辯論終結前、發見有應不起訴、或以不起訴爲適當之情形者、得撤回起訴、撤回起訴應提出撤回書、敍述理由、第二百四十九條、撤回起訴與不起訴處分有同一之效力、以其撤回書視爲不起訴處分書、準用第二百三十四至第二百三十九條之規定、

第二節　審判

第二百五十條、審判期日、應傳喚被告或其代理人、並通知檢察官辯護人、輔佐人、第二百五十一條、第一次審判日期之傳票、至遲應於三日前送達、但刑法第六十一條所列各罪之案件、不在此限、第二百五十二條、法院爲準備審判起見、得於第一次審判期日前訊問被告、檢察官及辯護人得於爲前項訊問時在場、除有急迫情形外、法院應將訊問之日時及處所、預行通知之、第二百五十三條、法院得於審判期日前傳喚證人、鑑定人、或通譯、及調取或命提出證物、第二百五十四條、當事人或辯護人、得於審判期日前提出證據及聲請法院爲前條之處分、第二百五十五條、法院預料證人不能於審判期日到場者、得於審判期日前訊問之、法院得於審判期日前命爲鑑定及通譯、當事人及辯護人得於訊問證人鑑定人或通譯時在場、其訊問之日時及處所、法院應預行通知之、第二百五十六條、法院得於審判期日前、爲搜索扣押及勘驗、第二百五十七條、法院得就必要之事項、請求該管公署報告、（未完）（丙）

異軍突起的

金庫牌香煙

贈品大改革　打破歷來贈品烟的新紀錄

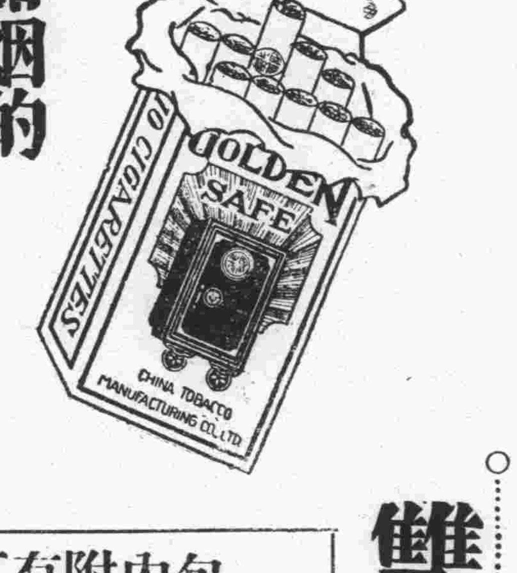

包內附有贈券　吸者人人可得

雙層利益

包內附有下列贈品券

各項贈品　隨時變更

新式收音機　赤金戒指　旅行皮箱　高等呢帽　跳時掛表　印花被單　毛絨圍巾　鈔票皮夾　保安剃刀　熱水瓶　摩登檯鏡　搪瓷面盆　上等毛巾　上等手帕　人造牙筷

玻璃杯　固本肥皂　西式髮梳　上等香皂　新式皁缸　雪花膏　漱口杯　國貨牙粉　上等牙刷　時式煙盒　電木煙皂　煙灰盤　本牌香煙　新日曆　大號火柴

華品煙公司啓

火柴券增加贈品辦法

積有火柴券「金庫香煙」四字全套可換全幅美術印花被單一條

積有「金」字火柴券五張可換面盆一只

積有「庫」字火柴券五張可換毛巾一條

積有「煙」字火柴券七張可換十支金庫香煙一包

華品煙公司啓

凡本京各大煙紙號均可兌換

南京兌換處福源煙號

地址　中華路顧樓口　電話　二二三七四

太平路門簾橋

首都綢布公司

存貨擁積脫貨抑現
剷除假面具的買一送一
實行社會局通告平尺平價
謀顧客減輕負担不顧自己血本

現正大犧牲三星期

各貨一律照碼九折

再送九折優待券

歷史最久聲譽最高

國貨商場

實業部國貨陳列館附設

奉送貨物一天

本場爲便利愛國同胞服用國貨起見所有全場各貨價目一再減低茲因開闢建康路及修理本場房屋復聯合綢緞布疋部家庭工業社舉行奉送貨物一天藉以表示「提倡國貨」之眞精神而答愛國同胞「服用國貨」之熱忱「歡迎參觀」「任意比較」

請由馬府街白下路邀貴井均可直達本場後門

注意抽籤日期

地址淮清橋

全球醫師一致推崇喘治氣喘唯一良藥

德國

忽蘇爾

氣喘藥

去年曾在德國境內行銷一千萬盒以上

分經理處南京花牌樓華美葯房

每盒十二包

定價申大洋三元郵費外加

治療

氣喘，氣急，哮病，呼吸困難，遠年咳嗆，慢性支氣管炎，痙攣性或搐搦性咳嗽，枯草熱，神經痛性頭痛等症服之立能救急奏效迅速神驗無比！

中國各埠各大葯房均有出售

中國總經理

華商履瀛西藥行

上海九江路

北門橋上衣廊　電話二三八八九

民生國貨公司

舉行冬季

大贈品
大減價

二十一天

新到冬令貨品
定價特別便宜
實行傾銷政策
照碼再打九折
抱定薄利主義
幸勿視爲號召

犧牲品略佈數種

羊毛西裝干巾	每條	六角五分
加厚中式毛圍巾	每條	六角五分
拉毛小人毛衫	每件	六角
印花大床被單	每條	一元六角
龍門衛生衫	每件	一元三角
雙面絨襯衫	每件	一元
條子絨襯衫	每件	九角
平絨呢帽	每頂	一元一角
眞正兔子呢帽	每頂	四元八角
手工毛線男衫	每件	五元九角
尉柳條箱	每只	三元五角
尉柳條箱	每只	三元二角
尉柳條箱	每只	二元九角
尉柳條箱	每只	二元七角

舉行

報告好消息

慶豐綢緞棉布局

冬季大減價大贈品

叁拾天

太平路吉祥街

北平

永慶源皮貨莊

自製粗細皮毛衣服領袖俱備初次來京推銷歡迎參觀比較

地址中山東路大行宮天華旅社十二號房

電話二一四二五

新記

陶樂春川菜館

敬啓者本館開設夫子廟首都大戲院隔壁專辦精美川菜頗稱各界贊美現經敝人從新改組房間清潔完善喜壽禮堂尤其精美設備雅緻茶房招待服務週到樓下特設小吃部以供顧客便酌無不適宜今擇於十月十日先行交易如蒙惠顧無任歡迎 敬請台安

新記陶樂春川菜館經理岳瑄謹啓

電話二一三五四

力士霜

能于最短期間引爾容顏入秀麗之境

利盛化學工業廠出品

本埠各大商店均有出售

十二月一日起

天寶綢緞棉布局

冬季大減價

大贈品並贈航空獎券

地址太平路吉祥街

太平路 黑廊街 唱經樓

中央 亨達利

鐘表 眼鏡 唱機 總分支行聯合大減價

各貨一律照原價八折

唱機唱片特別廉售

每人每種

限購一只

迎頭痛擊犧牲

看誰便宜品

三號火車表	每只減售	一元三角
騎馬飛機表	每只減售	一元三角
四方玻璃中表	每只減售	一元七角
三號晃売跳字掛表	每只減售	一元九角
小號晃売跳字掛表	每只減售	二元三角五分
八號女用長方夾白手表	每只減售	六元五角
五號長方夾白雙騎馬手表	每只減售	七元
六號十四開眞金雙騎馬手表	每只減售	十二元
十二號最狹摩登夾白金女手表	每只減售	二十元
手提雙發條皮包唱機	每只減售	二十四元再贈勝利唱片二張值洋一元五角大戲考一部
夾白金架克羅克片眼鏡	每件減售	二元
全玳瑁架克羅克片眼鏡	每件減售	一元八角

兼聘技師　精工修理　裝配原件　整舊如新

減價期內　修價從廉　機會難逢　幸勿錯過

大勝關徵粮處奉令裁撤

將另在西梁山設處照徵賑粮

大勝關賑粮折價有舞弊情形

（蕪湖快訊）南京市米粮同業集團，前以皖省府就蕪屬之大勝關，（距江甯鎮十五華里）設立民食調節分會辦事處，徵收帆運賑粮每石五升，該地與京中隔離僅三十華里，妨礙民食至鉅，特呈由市府文咨皖省，立予遷移轉境，一面並呈准行政院轉令皖省府，遵照改遷，近日省方奉頒院令後，已提由委員常會審議遷設地點，同時復派省民食調節會調查組主任李振亞，於六日晨抵蕪，寓馬路交通賓館，一度躬詣二區行政專理，面晤專員王鑄八，七日午間十時，李氏約同王專員，江駛往下游，實行察勘蕪賑粮辦事處主任黃國動，專乘陸安汽艇，沿該關港移適當處址，歷經當塗和尚港，慈湖，東西二梁山諸地，直至晚間八時回蕪，據李氏談，大勝關辦事處，既奉院令裁撤此後徵收賑粮事宜，擬就現設和縣烏江，當塗和尚港兩分辦事處，各就大江南北兩岸辦理，是處江流，居中有（江新洲）橫峙其間，帆運仍不能繞越偸過，唯大勝關究應如何裁撤，該上述兩分辦事處，將來是否直屬蕪湖辦事處，抑歸省民食會直轄，須待本人在蕪躭延三數日後返省繕具報告，送請德至劉主席核行，因主席劉正駐節至德，視察匪政，指示團隊廓清殘匪，籌維地方善後，非短期可以返省故也，末謂各地徵得賑米及雜粮，自開辦以迄現在，總計約達五百萬石强，大勝關約徵三萬石，蕪湖僅四千石弱，盱眙，大通，懷甯，華陽，陳家淺，蚌埠等處，共約集萬數千石，第一批分配災區各縣兩萬石賑粮，省方已經領粮三聯單，分發各縣，皖北劃由埠埠照撥，皖中，皖南，劃歸大通，懷甯，華陽，蕪湖，各處倉庫分撥，俟第一批領清散放後，繼續作第二次分配今日（八日）分向各關係方面探得消息李氏此來，履查遷移大勝關設處地址，固爲使命之一，而大勝關係現在主任孔繁錦所屬員司，舞弊中飽，亦在調查之列，事緣蕪方民船公會負責人，盧良甫，楊獻武等以代表帆商資格，齊往大勝關常川駐守，陽爲帆運過儎扞量繳糧，隨時備處方諮詢，實則暗地結識依附，勾結該處扞手高某，批算杜某縮扞匿報，得賄朋分，前次劉主席在屯，卽風傳大勝關折價弊生情事，隨由行署派出專員，往查一週，確有其事，回屯時並過蕪處巡察，省府爲根究法辦，特復派李振亞再度查明，該處主任孔繁錦，失職疏察，卽將予以撤職查辦處分，作縣員司，查明確鑿，訊明依法懲處，至賑粮處遷移處址，已決定遷設蕪當兩縣之西梁山，主任人選，卽由蕪處主任黃國動兼理云云

經委會積極籌修天廣公路

測量隊抵陝卽將赴甘

路線決定卽開始工作

（西安航訊）天廣公路，（甘肅天水至四川廣元），係甘川間交通要道，當茲積極建設西北與勦除川北赤匪之際，此路實宜及早興修，經濟委員會，前曾計議修築，茲特組織天廣公路測量隊一隊，先往施測，并派孫思秀爲隊長，孫君刻偕同測量員十餘人攜帶儀器等，於昨由京抵陝，下榻西北飯店，記者昨晤孫君，詢以該路路線及工款籌措等項，據談，天廣公路、係甘川交通孔道此路路線，甘肅省方面，前爲顧及該省縣間之聯絡，擬由天水經武都鎭原碧工而達四川之廣元，全線共長約五百餘公里，推經委會擬取道由天水經陝西之路陽甯羌，而達四川廣元之線因此路全線之長不及五百公里，路線較短，工程亦復經濟，本人擬在陝勾留三數日，與經委會西北辦事處劉主任（景山），及陝建廳長（寶華）商談後，卽由陝逕往蘭州與甘當局接洽徵求探取由天水經陝省略陽甯羌而達廣元路線之意見，全隊人員，則擬日內由陝直往天水，籌備一切，本人本廿公畢，再返西安，補充測量人員及測夫等，然後再赴天水，約需一月之後，方可由天水開始測量，此次測量費，已由甘省府撥洋一萬元，全路修築工款，各地方無力担任，工款百分之四十，卽由經委會擔任全部工款，陝甘兩省府担任其餘之款，全線測量，由一隊担任，約需一年方可測竣，倘工款籌有辦法，則測量與修築同時進行云云（乙）

允就內長新職

黃電中央將兼程晉京

戰區清理工作將實施

黃郛表示

（北平通訊）政務整理委員會委員長黃郛，上月中旬，攖貧血症，經中西醫士治療，頃已告痊，黃對於內政部長兼職，已有就意，但何時晉京，頃尚未定，茲將黃氏對兼任內長職之態度與夫政整會工作現況，分別詳誌於次，

行政院決議任命黃郛兼任內長消息抵平之詰朝，黃會向往訪者發表書面談片，表示南北遙隔，勢難兼顧，並稱北方政務正在逐步推進，是日，黃會接汪院長來電，除探詢黃病外，並告以中央倚畀之般，請對內長一席，勿庸謙辭，盼卽命駕入京就職，黃遂於（七日）晚電覆，首述患恙已痊，繼對中央優遇盛意表示感謝，末稱此間政務百端待理，已推進之各部份，厥須親自主持，一俟擘擋就緒，當兼程晉京，湟聆教益等語，故黃南下日期頃雖未定，但對就內長新職，已有允意，至於黃所患病症，經中西醫診斷，認爲貧血症，左臂不能申動，腦部神經，亦時覺抽痛，療兼旬，中醫用艾絨針灸，西醫以電氣診治，迄至今（八日）日左臂已伸動自如，頭痛亦止，今（八）日黃會下樓、赴各處視察，並於下午接見于學忠、

政整會最近的工作、

關於內政者，現正辦理地方行政人員養成所、暨農村事業人手訓練所考試事宜、不久可開班上課、關於清理戰區問題者、正飭戰區清理委員會、努力進行、至戰區清理工作、我方準備手續已齊、實施步驟將先由灤榆薊密兩區專員分別辦理，但項目繁多、有待逐步做去、（八日）

楊虎城力謀繁榮陝南

漢江疏濬已在計劃

合作推進亦商洽中

（漢中快訊）西安綏靖主任楊虎城氏，此次爲部署勦匪軍事來到陝南，已二十餘日，其間經所視察之縣治，凡六七處，檢閱之部隊十餘團，特別訓話之烟戶團（卽民團）約九千餘人，楊氏於（一）部隊，（二）公路，（三）調堡，（四）民團，（五）教育，（六）黨務，（七）吏治等各事外，特別對於經濟建設事業，尤爲關心，除刻已在進行調查幷編製「陝南生產事業大綱」，可完竣外，其餘目前所致力者，約爲兩事，據楊氏之偕來郭增愷氏近告記者，「其一爲疏濬漢江之黃金峽，其二爲打破高利貸對農民之束縛，推行合作事業，郭君謂「當楊主任巡閱城固時，該縣地方父老，卽陳黃金峽之影響，希望政府解除此一難關，楊主任之意，認爲陝南繁榮之支柱，固有待於公路之迅速完成，但國內外專家，對交通建設之意見，頗多歧異，且陝南之輸出物，幾於百分之九十二爲原料，雖於公路積極努力，要不可專恃公路必於公路之外，同時於水運之便捷，亦宜進行，當將此意電商全國水利委員會委員長李儀祉先生，請求該會特予援助，以慰民望，茲悉李氏已於日前電復楊氏「謂疏通漢江計劃，正在編製，俟完竣當卽設法興工」云，聞楊氏曾將李電達城固士紳，茲將李養泉氏復電探錄如下，養電敬悉，卽遵轉知地方士紳民衆，屬爲特電敬覆」等語，郭君又稱「楊主任之意，剿匪之成功，必須以七分政治，三分軍事之原則，惟所謂七分政治，尤宜特別注意生產建設，祇要使我軍防區之內，人民獲經濟的繁榮之幸福，則匪必無所施其技，而指日就可敗滅，但以陝南備大規模之繁榮，須賴於外間大量之投資實現，此自處時知可望，因之楊主任之意見，將新的建設，放之第二階段，將農村救濟，放在第一階段，亦卽目下應立卽由政府與人民，尅日動員，將一切可以束縛人民經濟發展之事實，從速消滅，於此必首先注意，農村高利貸問題，其意爲謂此乃農民經濟問題中，最急切最重大之痛苦，應以合作事業之推進，有以區之，楊氏見於該項事業重大，聞已與各銀行界及合作機關員，討論資本與人才之動員，大約可望實現，其時間或能儘明春起始也云云，（乙）

平市小本借貸處

業務工作概況

（京訊）北平市政府自本年四月主辦市民小本借貸處以來，爲時僅八月之久，業務情形，頗爲良好，各省市派人前往參觀，及調用該處人員籌辦者甚多，平市府代表，此次因劃界問題來京，記者特往訪，叩詢北平市市民小本借貸處業務情形，承該負責人詳告，茲誌於下，以資參攷，（一）本處自本年四月十五日開辦，至十一月二十四日（七個月零十日）計，城市放款二千四百零五戶，農村放款一千四百二十戶，共計放出六萬一千七百五十七元，內分農業八百三十戶，洋一萬二千三百五十九元，工業八百五十一戶，洋一萬八千二百九十一元，商業二千一百四十五戶，洋三萬一千一百零七元，（二）農工商放款，到期已還清者七百九十五戶，分期已還未清者，一千○三十一戶，共計收回洋一萬九千零十七元，（三）農業借款，其性質類別，計有十二種，工業借款類別，計有一百二十四行，商業借款類別，計有一百十八行，（四）借款担保，分人担鋪保房地契抵押三種，三種之中，得其一種，卽可借款，現計所放之款，多係以人保鋪保爲担保，以地契抵押者，只有三戶，借款期限，少則二個月，多則一年，視借款用途，收益之遠近，以爲協定，（六）借款利率，自月息七厘以至一分，有多至月息三十四分者，最小亦在月息四五分左右（七）借款雖有定期分期活期之分，但均可提前清還一部份，或全部份，提前歸還全部份者，利息按日計算，提前歸還一部份者，其未還部份，利隨本減，以輕借款人負担，（八）放款金額，限度自一元至二百元，二百元以上放款，須經過理事會議決呈請市政府核准，亦可辦理，但目前尚未辦過，現計所放之款，平均每戶十六元强，（九）宣傳工作，除以多數布告傳單文字宣傳外，並於城市及四郊各廟會集市茶肆等處，輪流派員前往講演，俾不識字之小本市民，均能明瞭本處設立意義，（十）提倡鑿井，以增加農業生產力量，並免天旱缺雨之苦，（十一）組織倉庫，商同金城銀行在四郊，設立農業倉庫，辦理儲押運銷業務，以便利小農，俾其遇有急需，得以農產物抵押借款，免受賤賣損失，（十二）本處輔助機關，設有代辦所十五處，代理分所十八處，共計三十三處，分設於四郊，適當地點，辦理借款事宜，幷於各區所之附屬機關，另設有小本借貸諮問處，共計四百三十二處，以利進行云云，（卅）

津市揭開一騙局

▲捕獲華俄人各一名

（天津通訊）英租界廣東路打包公司內，於數月前新設之禮古洋行、爲華與俄人合辦，數月以來，並無異狀乃昨日下午、突有公安局探警、偕同英工部局人員、赴該行將執事人華人俄人各一名逮捕、引渡公安局、據調查、被捕華人名買寶山俄人名史立門、客歲曾在英界開設農立銀行、並以東方公司名義、向外國訂貨、由農立銀行担保、英工部局以其跡近詐騙、當予取締、停止營業、買等見技不得售、乃另組禮古洋行、經營出入口事業、近並冒充某國駐華軍需採辦員、對外接洽採購軍需品、騙得貨品後、轉售得款分肥、本市某大煤商因被騙買煤斤、呈控彼等、事爲某國使館知悉、乃照會我國當局、轉令公安局予以逮捕追究、昨日下午、買寶由與史立門被逮後、卽引渡公安局法辦云（丙）

津寶成紗廠

工潮業已解決

黨政勞資會議辦法

被革工人一部復工

（天津通訊）僵持多日之寶成工潮、經黨政當局積極調解、昨已完全解決、茲將解決辦法、及昨日開會情形、分誌如下、黨政當局、昨爲解決寶成工潮、於下午三時、在市社會局會議室、召集勞資及工聯會等代表開會、計到市黨部東熤光、社會局李銘、資方代表汪孟言、勞方代表萬寶起、工聯代表李連順、吳廣會等十餘人、首由社會局代表李銘發言、謂寶成工潮、長此不決、勞資雙方、均屬無益、希望勞資雙方、互相讓步、期使工潮早決、對被革工人復工人數問題、資方亦不得固執成見、須酌情增加、後勞資雙方、互辯增減人數問題、歷時甚久、最後由黨政工聯等代表、互決一折衷辦法、增至十二人復工、此外尚有劉偵、陣貴林二人、因特殊原因、須另行辦理、暫不復工、亦不去職、復工人數問題決定後、卽討論其他被革工人四十四名之善後問題、勞方代表主張、請黨政當局飭資方資遣散、資方則認爲係援照他廠解僱前例、給開除、決難援例辦理、只允每人略給贈金十元、爲此問題、雙方又爭辯甚久、最後仍由黨政聯工各方決定、一律由廠發給證明書、證明並非被革並每名給贈金十六元、副經資方代表汪孟言返廠請示後、各方始同意協定、至午後六時半、始行散會、會後發表允許復工工人名單、計孫慶林、郭中孚、王洪林、周景海、朱海山、韓廣慶、王立英、徐寶妹、孫信妹、王阿狗、王洪祥、婁鳳妹等十二名、所有准予復工之工人、俟今日（八日）廠方發表公布後、卽行復工、其他工人之贈金、隨到隨領、不予定時日、又此項解決辦法、他廠不得援以爲例云云、（卅）

聲光並美譽滿京華之標準華影院

國民大戲院

時間　二時半　五時半　八時半

今日大貢獻

中國第一部全部有聲對白舞鉅片

香氣四溢　艷態萬千　謠詠百出　哀感無窮

人間仙子

美艷明星袁美雲　上春踏青時代之第一部偉大傑作

堪稱中國第一　敢與外片媲美

令人滿意出乎意料之外

首都大戲院

今天（二時半　五時半・八時半）開映

一致讚好　百觀不厭

少女少婦們非看不可

上海市十六中小學校當局一致推成介紹

明星影片公司倫理鉅製

徐琴芳　宣景琳　胡藝星　朱秋痕

導演　陳鏗然

婦道

編劇　姚蘇鳳

福利大戲院

中華路府東街

電話　二二六四二

本院全體男女藝員一齊登台准演拿手好戲

二十三年十二月五日星期三晚准演

頭本彭公案

票價　對號一元　花樓八角　正廳六角　樓上五角　特等四角　優等三角　頭等　一律大洋　印花捐稅在內　完全對號座

每日上午十二時起售票　電話定座無效　每日晚間七時開演　風雨無阻

南京大戲院

時間　二時半　五時半　八時半

價目　二角　三角　捐稅在內

天一公司出品熱烈緊張偉大巨片

邵醉翁　王元龍　王次龍　范雪朋　葉正中　湯傑　王慧娟　吳一笑

黎明

怒潮奔騰　一瀉千里　柳暗花明　引人入勝

非常緊張　充分刺激　極度興奮　十分痛快

妻子受人侮弄　丈夫被人鎗決

明星大戲院

時間　二時半　五時半　八時半

票價　頭等二角　二等一角五分　一律大洋　捐稅外加

路柳牆花

徐欣夫導演

胡蝶　徐來　宣景琳　王獻齋　嚴月閑　孫敏　夏佩珍　謝雲卿　朱秋痕　陸蓮芳　顧蘭君　王吉亭　主演

明星影片公司出品

地址二廊廟

陶陶大戲院

電話　12070

今天二時半　五時半　八時半開映

明星公司本年度一三一次出品

已故明星艾霞遺作

黃金穀

本院慶祝：五中全會開幕　剿匪勝利

優待半價一日

後排五分　前排一角

明日開映　香草美人

世界大戲院

時間　二時半　五時半　八時半

今天獻映

刺戟緊張戰事巨片

麥克勞倫

領銜十二大明星特殊作

孤軍魂

明天開映　自由之花

票價一律兩角

奇望街太平路

大世界

兩邊均可通行

門票小洋一角　各場節目更新　美化新角登台

馬路完成　公共汽車直達本場大門

燦爛國劇團

百餘名角全體合演武俠好戲

七劍十三俠

注意開演日期

地址太平路科巷

更新舞臺

電話二三九三五

樂羣藝化京劇團

今夜准演

五本唐僧取經

五本中有神　有的置景有　幽默的劇情　關奧妙的機　奇惠顧諸君　盍興來乎

今夜有狗明星賴利登台表演

價目　對號一元二角　花樓一元　正廳八角　包厢五角　頭等三角　捐稅印花小賬在內　優待券參觀券暫停

七時登場　風雨不更

三星牌蓄電池

▶是現代國貨電池之王
▲未見此電池以前
▲請勿購任何蓄電池

在購買電池以前。最好請少待。先取此種驚人之三星牌。電池爲一度之試用。其蓄電之足。電力之大。經久耐用。售價之低廉。爲任何電池所不及。本外埠各大汽車五金電料行均有出售。

南京南東電池製造廠出品　地址中正路新街口廿三號　電話21841

好而富襪廠

新到冬令男女大小毛襪
價廉物美歡迎各界賜顧
▲地址太平路世界大飯店隔壁▼
經售中針織廠出品各種男女衛生衫

生生照相館

佈置有時代的興趣　技藝有學理的研究
期限有準定的信約　如蒙賜顧取價克己
南京碑亭巷二八號　電話二二零七二號

裕慶德毛織廠

各種毛織物品均皆齊備
如蒙各界惠顧價格克己
地址太平路門帘橋
新到大批格子車氈廉價出售

南京日報隴海鐵路火車時間表

由墟溝站起算公里	18 混合車	16 混合車	14 混合車	12 混合車	8 特快車	4 特快車	2 特快車	站名	1 特快車	3 特快車	5 特快車	11 混合車	13 混合車	15 混合車	17 混合車
	16.23	8.33						墟溝						9.50	17.35
36				19.25				大浦				6.25			
27	14.58 14.38	7.08 6.43		19.05 18.50	14.20			新浦			11.30	6.45 7.00		11.15 11.45	19.00 19.20
31	14.25	6.30		18.37 18.17	14.09 14.07			海州			11.42 11.44	7.13 7.33		11.58	19.33
108				14.59 14.39	11.12 11.10			新安鎮			14.47 14.49	10.51 11.11			
145				13.01 12.31	9.38 9.23			運河			16.22 16.42	12.50 13.20			
217			22.40	9.38 9.18	7.10 6.53		5.15	徐州	21.10		18.57 19.07	16.12 16.32	7.00		
220			22.32 22.22	9.10	6.45		5.09 5.04	銅山驛	21.17 21.22		19.15	16.40	7.08 7.18		
266			20.57 20.47				3.58 3.56	黃口	22.31 22.33				8.44 8.54		
300			19.47 19.[illegible]				3.07 2.57	碭山	23.24 23.34				9.57 10.17		
363			17.30 17.00				1.17 0.57	商邱驛	1.16 1.56				12.18 12.48		
398			15.59 15.49				0.01 23.59	柳河	2.56 3.01				13.51 13.54		
415			15.19 14.54				23.30 23.20	民權	3.31 3.51				14.25 14.55		
484			14.13 11.43			14.10	21.07 20.47	開封	6.20 7.00	15.40			17.30 18.05		
523			10.50 10.47			13.18 13.16	20.00 19.58	中牟	7.48 7.50	16.32 16.34			19.00 19.03		
559			9.31 9.21			12.11 12.01	19.00 18.40	鄭州南站	8.49 9.09	17.39 17.49			20.21 20.31		
561			9.15 8.35			11.56 11.55	18.55 不停	鄭州北站	不停 9.14	17.54 17.55			20.38 21.18		
601			7.13 6.53			10.42 10.32	17.29 17.27	汜水	10.23 10.33	19.08 19.18			22.45 23.05		
619			6.06 5.56			9.63 9.51	16.49 16.47	鞏縣驛	11.13 11.15	19.58 20.00			0.03 0.06		
678			3.40 3.00			8.05 7.55	15.10 14.45	洛陽東站	12.53 13.23	21.45 21.55			2.16 2.46		
679			2.53 2.45			7.50	14.40 14.38	洛陽西站	13.28 13.30	22.00			2.52 2.55		
751			23.53 23.33				12.33 12.23	澠池	15.56 16.06				6.10 6.30		
770			22.45 22.42				11.47 11.45	觀音堂	16.45 16.47				7.20 7.23		
806			20.58 20.55				10.21 10.22	會興鎮	18.01 18.03				9.06 9.08		
819			20.19 19.49				9.55 9.30	陝州	18.30 18.55				9.42 10.12		
844			18.46 18.43				8.41 8.39	靈寶	19.44 19.46				11.14 11.17		
873			17.36 17.16				7.43 7.33	閿鄉	20.42 20.52				12.25 12.45		
916			15.20				6.10	潼關	22.15				14.40		

京各界昨晨舉行慶祝五中全會暨剿匪勝利大會

▲大會電慰蔣委員長
▲并通電擁護五全會

首都各界於昨日上午十時在市黨部大禮堂舉行擴大紀念週、并慶祝第四屆五中全會開幕、暨剿匪勝利大會、到中央委員焦易堂王陸一、市黨部委員方治、周伯敏、張元良、雷震、張默君、賴璉、周復、袁野秋、書記長彭爾康、及各機關、各學校、各團體、各下級黨部代表共計七百餘人、由方治主席行禮如儀、首由主席報告開會意義、繼由中委焦易堂王陸一相繼演說、并通過二要案、旋即呼口號散會、茲將演詞及電文錄後、

主席致詞　方治報告開會意義　中央委員、各位同志、我們在今天總理紀念週、同時舉行慶祝五中全會暨剿匪勝利大會、其意義非常重大、并且值得我們大家深刻紀念與熱烈慶祝的、我們知道總理昭示我們同志的遺敎、在使我們中國國家、對外能得到國際上自由平等的地位、對內要徹底解除民衆的痛苦、使成爲現代化的新國家、所以本黨同志百折不撓、總以能實行總理遺敎、向完成革命的前途而努力、

現在環境　然而到現在、中國國家環境日益險惡、外有敵人侵略的危險、內有農村破產赤匪蔓延的隱憂、本黨領袖及同志、乃益覺盤根錯節、責任重大、近幾年來卒賴蔣委員長及前方將士之辛苦努力、使贛閩皖鄂等省赤匪得以完全剿除、匪視爲巢窟之僞都瑞金、亦已克復、

勝利結果　剿匪得到勝利的結果、就是中央安內攘外復興民族的政策、得到了成績、但是還有一部份殘餘竄匿川黔、仍須繼續努力、以期肅清、所以我們一方面慶祝剿匪勝利、對蔣委員長及前方剿赤將士表示十二萬分的敬意、

會議關係　這次會議的確于黨國前途關係重大、且爲全國之民全黨同志所迫切希望的、今天大會開幕、首都各界參加慶祝大會的代表、十分踴躍、我們應該用大會名義對五中全會及剿匪將士竭成表示擁護與慰勞之意、現在有兩個提案、（一）征求大家的意見、（一）用大會名義通電擁護五中全會案、（全場一致通過）、（二）用大會名義電慰蔣委員長、暨前方剿匪的將士案、（全場一致通過）、現在兩案全場一致通過、這可以說是南京市民衆整個意志的表現、希望我們保持今天慶祝會的熱烈情緒、緊張精神、以從事於我們今後應有的工作、并且希望全國各地舉行慶祝會的同志民衆、共本此種精神上下一致努力、那末我們對外能得到國際上自由平等的地位、對內能解除民衆痛苦、達到現代的新國家的願望、是必然的實現的、主席致詞畢中委焦易堂王陸一均相繼演講對于慶祝剿匪勝利擁護五中全會的意義發揮盡致

電五全會　中央執行委員會鈞鑒、五次全體會議此次開會、本黨領袖聚首一堂、精誠團結、共商大計、安內攘外、端賴碩畫藎籌、救國救民、咸望厘定方案、敢信國家民族、必由是而日臻復興、下風逖聽、曷勝歡忭、本會代表首都、各界謹電擁護、並祈鑒察、

電慰將士　蔣委員長鈞鑒、並轉前方剿匪諸將士勛鑒、赤匪禍贛數載於茲、毒遍閭里、民無噍類、幸賴鈞座指揮有方、諸將士勠力用命、用能掃盪妖氛、奠定全贛、豐功偉烈、震鑠今古、捷報晝傳、遐邇騰歡、本大會敬佩之餘、僅代表首都各界特電慰勞、敬乞鑒察、現殘匪西竄、死灰仍圖復燃、尚乞乘戰勝之聲威、繼續圍剿、肅清餘醜、永絕亂萌、臨電迫切、無任盼禱、首都各界慶祝五中全會開幕暨剿匪勝利大會叩、灰（十日）印　丙

繁榮市面　首都將設大規模商場

資本定三十至四十萬元
俟款籌就後再建築場址

中委戴愧生張人傑等、爲謀本市之繁榮、曾計劃在市內適當地點、創設大規模之現代商場、記者昨晤戴氏於總理陵園、當向其叩詢此項計劃進行狀況、據云、此項商場之資本、預定爲三十萬元至四十萬元、現在籌集之中、俟籌就後、即進行建築場址及計劃其他事宜云　丙

各路捐機定期命名

本月十六在京舉行

國有各鐵路員工捐助飛機、將於首都聯合命名、業見報載、茲聞鐵道部頃准全國航空建設會函稱、指撥新可塞機八架爲各路捐機、並定於本年十二月十六日在首都舉行聯合命名典禮、聞該部准函後、昨已電飭各路推派高級員司一人、工人一人、代表各該路全體員工屆期來京參加典禮　乙

柳子谷個展閉幕

昨日爲柳子谷君畫展最後一日、參觀者仍多、蔡元培、何應欽、羅家倫、孔祥熙、方覺慧、張莘村、趙丕廉、李宗黃等亦蒞場參觀、何應欽、方覺慧、張莘村等、並各購畫品、孔部長除私人定購外、並商柳君同意、將非賣品之災民圖購去、以爲全國賑災會之用　乙

鐵部規定各路發給年金辦法

以淨利多寡爲標準

鐵道部以各路發給獎金之主旨、雖爲勸勉勤勞、激勵工作、但給獎標準、應以有無淨利爲前提、前爲考核各路估計淨利情形、曾飭遵照餘利推測方案、先期呈報查核、無如近年來、各路遵照填報者、爲數無幾、甚至不報詳數、僅于請獎文內、籠統申敘者、以致核定給獎成數、難得確切標準、亟應釐定辦法、以昭劃一、昨特擬定表式四種通令各路遵照填報、並定規則如下、（一）、各鐵路請求核發年終獎金必須按照此次令頒五種表式、逐欄填明、隨同請獎呈文、一併呈部核辦、（二）、表內各項金額、均須照應付全數、核實填註、不得稍有虛捏隱蔽情事、（三）、凡營業進款、歲計賬貸差、盈虧賬貸差三項全年份之估計總數、比較同年份之決算確數、各不得多佔至百分之二以上、營業用款、歲計賬借差、盈虧賬借差三項全年份之估計總計、比較同年份之決算確數、各不得少佔至百分之二以上、否則各級機關係主管暨稽核及經辦人員等、均予以追繳已領獎金之處分、藉昭炯戒、（四）、本辦法自本年份起施行、各路概不得藉詞請求變通　乙

中華路電燈改放新線

首都電廠以中華路原有燈線、頗多損壞、該路全長約六千五百尺、水泥電桿及鐵塔於前月業已植立完竣、現正整理橫路支線、并按照整理四千伏特電線計劃、將高低壓線一律改放英規四〇號裸銅導線之三相四線制、預計本月內可以完工、

首都電廠已開始測量京龍綫

◆京湯線已豎桿即可通電◆

首都電廠爲擴充電線通達湯山、前經派員測量、并購辦材料、自動工以來、積極進行、現在所有豎桿工程已經達到湯山、一俟架線完成不日當可正式通電、又京龍線工程自本廠決定計劃後、現已開始測量、儘在明年三月以前完成、所有配電設備、此兩線均係一萬三千高壓線、爲本年巨大之工程、乙

中國新聞學研究會昨開第一次聯席會議

各股人選已推定

中國新聞學研究會昨在該會開理監事第一次聯席會議、推定張誠、胡啓壽、劉建中、魏景韓、孫壽如爲常務理事、總務股由胡啓壽兼主任、組織股由邢光兼主任、宣傳股由仇培之兼主任、編譯股由劉建中兼主任、講習股由孫壽如兼主任、祕書由魏景韓兼任、常務監事推定蔣敬之、王慕周、宋介之、祕書由蔣敬之兼任、陳笑萍爲總幹事、該會既經推定負責人選、將來必有一翻新聞學術上之貢獻也、

鄧府山設戒烟分院

孤老殘廢暫緩遷居

京市籌設八戒烟分院、以鄧府山規模爲最大、該處房屋、原救濟院預備爲九百餘孤老殘廢新居者、可容納一千餘人、市府前日已派衛生所長王祖祥及第二科長龍蓮文等一同去察視房屋情形、昨日正佈置床架等件、日內即可將烟犯收容、至救濟院之孤老殘廢、暫緩遷入云、

救濟院女生擇配

商界應徵最多

救濟院本屆女生二十五名擇配、報名至昨日截止、計領去聲請書達一百八十餘件、應徵者、農工商學軍界都有、以商界爲最多、政界十餘人、其中有內政部服務者五人、中央黨部服務者一人、限十四日以前將所領聲請書填好送救濟院、以便審查完竣、合格者、再由雙方見面決定、即於下半月擇配正式舉行婚禮云、乙

畏罪潛逃　警備部昨槍斃逃兵

公物豈可擅燬

憲兵第二團士兵吳開祥、雲南人、上月二十二日以過失受官長訓責、乃憤而將各種服裝堆集焚燬、事後潛逃、不知去向、該團羅團長發覺上項情後、當即飭屬嚴緝、該逃兵不久果爲戈獲、解送警備司令部審訊、該部以吳犯擅燬公物、復畏罪潛逃、殊屬有犯法紀、當即判處死刑、綁赴雨花台刑場執行槍決、以戒傚尤　乙

暫緩取締發行烟包內附贈品券

財部對於各地紙烟公司、烟包內附發贈品券或獎餅券、將通令各省市嚴予取締後、上海市烟廠業公會、以該項命令施行後、影響烟業前途頗巨、特呈請財部、解釋包內附發贈品券理由、及與獎券不同之點、茲悉財部對於各烟廠附發贈品券、及獎餅券、刻已允暫緩施行、予以考慮、將限各烟廠、以所發之贈品券銷完爲止、嗣後再不得於烟包內、再發行贈品作爲推銷云、

江寧破獲毒案統計

一年半中　破案共有一千餘件　獲犯三千二百餘人

江甯縣自改爲自治實驗縣後對於查禁毒品、不遺餘力、記者昨向該縣公安科探悉、自該縣改制之日起、迄本年改變禁烟政策之日止、其間關於烟毒案件之破獲者、業經統計蕆事、計自二十二年二月十日迄十二月底止、破獲烟毒案七百九十九件、拘獲案犯一千七百二十七人、本年一月一日起迄八月十五日止、破獲烟毒案六百九十件、拘獲案犯一千五百〇九人、自八月十五日以後、因由禁烟委員會處理故尚無從探悉、

種籽及耕牛貸款結束

計洋三〇九二元

京市社會局曾鑒於本京四郊及新劃入市區之各鄉區於今夏間受旱災甚烈、大都禾麥枯萎、秋收無着、雖欲繼續種下、奈農村經濟已入破產時間、無法購買種籽、遂呈准市府撥款四千元舉辦災農籽及耕牛借貸、經召集各鄉鎮長談話結果、改貸現款、刻該項借貸業於上月底截止、昨該局詳細統計、共貸出種籽及耕牛貸款、計洋三千另九十二元九角、即將貸戶名冊及數目等、於昨一併呈報市府備考云、乙

工務局取締危險房屋

以免發生不幸情事

工務局對全市各商店住戶房屋、平時派查勘員查勘、如有房屋危險者、即布告使知注意、一面令業主折除危險部份改建、一面函警廳飭局督促、現因冬令已屆、恐至雨雪多時、發生歪斜房屋傾倒情事、該局特飭令各查勘員、認眞查勘、並函請警察廳轉飭各局注意　乙

津浦鐵路行車時刻表

民國二十三年七月一日起實行　本路時刻用二十四小時制如下午一點即十三點餘類推

站名	滬平通車第三〇一次	平浦特快車第三〇九次	津浦特快車第二十一次
北平	十九點〇五分開	十八點五十一分開	
天津東站	十八點二十分開	二十二點二十分開	八點五十分開
天津總站	十八點四十分開	廿二點四十五分開	九點三十分開
天津西站	十八點五十三分開	二十三點〇一分開	九點四十七分開
德州	〇點二十分開	六點十五分開	十七點〇三分開
濟南府	三點三十三分開	十點十六分開	二十點五十四分開
泰安府	五點四十三分開	十二點四十二分開	二十三點廿九分開
曲阜	七點十四分開	十四點三十七分開	一點二十四分開
兗州府	七點五十分開	十五點三十分開	二點二十六分開
臨城	十點十分開	十八點二十分開	五點十五分開
徐州府	十二點十一分開	二十一點〇二分開	七點四十五分開
蚌埠	十六點十九分開	二點二十分開	十三點二十三分開
滁州	十九點三十六分開	六點二十三分開	十七點三十分開
浦口	二十一點十五分開	八點到	十九點到
南京	二十四點開		
上海北站	七點四十五分到		

站名	滬平通車第三〇二次	平浦特快車第三〇六次	津浦特快車第二十二次
上海北站	十六點分開		
南京	二十三點十五分開		
浦口	一點四十分開	十九點十五分開	十點開
滁州	三點〇九分開	二十一點〇六分開	十一點四十分開
蚌埠	六點三十六分開	一點十二分開	十六點十一分開
徐州府	十一點〇五分開	六點二十分開	廿一點三十分開
臨城	十三點〇五分開	八點三十八分開	廿四點四十五分開
兗州府	十五點四十七分開	十一點四十二分開	一點五十五分開
曲阜	十六點十四分開	十二點〇八分開	三點二十三分開
泰安府	十八點十五分開	十四點二十七分開	五點四十二分開
濟南府	二十點四十五分開	十七點〇九分開	八點二十八分開
德州	〇點二十九分開	二十一點五十一分開	十二點十分開
天津西站	六點三十分開	四點十三分開	十九點三十八分開
天津總站	六點五十九分開	四點四十分開	二十點十分開
天津東站	七點三十分開	五點二十分開	
北平	十點二十四分到	八點十九分到	

市府昨日紀念週

賴璉報告禁烟問題

市府於昨日上午八時、舉行總理紀念週到全體職員、由秘書長賴璉主席、領導行禮後、繼即報告、略謂

報告原詞　今日五中全會開幕適當蔣委員長剿赤成功以後、既熱烈慶祝軍事之勝利、復以至誠歡迎本黨領袖、齊集首都、共謀國是、在此慶祝聲中、有一極嚴重之問題、即烟禁問題、應特加注意、近百年、帝國主義者、一方面用武力壓迫我國家、一方面又用鴉片戕賊我民族、先民林則徐等深知鴉片之爲害、不惜犧牲一切、堅決抗拒、不幸子孫不肖、甘心墮落、以致烟禍愈演愈烈、蔓延全國、迄於今日、雲貴等處雖三尺童子、亦有吸食鴉片者、而敵人猶恐亡我之不速、除以武力攫取我領土外、更積極施行毒化政策、以殺害我華北之同胞、吾人如再不厲行烟禁、則亡國滅種之禍、將旋踵而至、蔣委員長有鑒於此、特於上星期令飭首都各關係機關於最短期間、肅清京畿烟毒、以爲全國模範、連日警廳捕獲烟犯一千數百人、

禁烟組織　并爲切實進行起見、由各關係機關特會同組織首都肅清烟毒委員會、推舉葉楚傖、朱培德、劉瑞恆三氏、爲常務委員、主持一切會務、已請禁烟委員會在首都設立一大規模之戒烟院、並請財政部立籌鉅款、以爲戒烟經費、且爲有所遵循起見、特訂定章程、

烟犯處罰　對於販賣鴉片及吸食烈性毒品、如白麵、紅丸、嗎啡者、援照行營頒布條例一律槍斃、誠以此種不知自愛甘心墮落之人、留在世間、徒爲害羣之馬、至於吸食鴉片者、其本身亦已成爲廢人、固未始不可予以同樣處置、惟以人數過多、不忍不教而誅、決定先用強迫方法、勒令戒絕、如用新法戒烟、一兩星期、即可完全斷根、吾人深信首都烟毒、不難在最短期間、完全肅清、至於烟民勸戒後、發覺再犯者、則政府定有更嚴厲之制裁、其方法現正在討論中、吾人爲擴大宣傳起見、特自本日起、舉行肅清烟毒宣傳週、務使全體市民、皆知鴉片之毒害、與夫民族之危機、而能互相規勸、共同勉勵、

戒烟醫院　連日市府籌設臨時戒烟醫院、及預備戒烟藥品、工作極形緊張、計自七日起至九日晚止、三日內已經成立之臨時戒烟醫院有四處、（一）市立戒烟醫院、約可收容烟民一百八十餘人、（二）鼓樓衛生事務所、湖北路分所、約可收容烟民六十人、（三）市立傳染病醫院、約可收容烟民六十人、（四）鄧府山救濟院新屋、約可收容烟民一千人、本月可以成立者有二處、（一）仁育堂、約可收容烟民二百人、（二）信府河小學、約可收容烟民二百人、倘待商讓房屋、日內即可成立者有二處、（一）朝天宮、約可收容烟民七八百人（二）古林寺約可收烟民二三百人、以上八處、每次共可收容烟民約三千人左右、總之肅清首都烟毒、吾人已下最大決心、烟民如能自動戒烟固佳、否則無論達官鉅富、定將概予逮捕勸戒、并送法院究辦、

肅清意義　至此次舉行肅清烟毒宣傳週之意義、其一在使全體市民皆知敵人之毒化政策、足以亡我國家、滅我種族、而求所以自救救國之道、其二在喚起全國各地一致從事肅清煙毒運動、蓋首都現雖雷厲風行、限期清毒、而其他地則有名雖禁烟而實則放任者、此種矛盾現象、亟應設法消弭、現吾人已劃定首都爲絕對禁烟區域、即任何地方之吸烟憑照、在本京一律無效、且肅清全國烟毒、決非南京一地所能爲力、尤須全國各地通力合作、一致行動、方克奏效、今當五中全會開幕之日、舉行首都肅清烟毒宣傳週、實有一重大意義、即希望中央當局當機力斷、規定一永久不易之原則、禁止全國各級政府在任何環境下以鴉片爲稅收之來源、則全國毒禍方可剷除、中國國家危難方可挽救、中國民族之復興、即將肇始於此、深望全國上下起而圖之云云　乙

擴闢新裝部……特請上海專門技師精製時代衣着
地址　北門橋唱經樓口　電話三一六九七
華東綢布局十月四日正式開幕
大減價……全部買一送一
大犧牲……特設犧牲品十二種（篇幅有限恕不詳載）
大贈品……另贈精美開幕紀念品

精益眼鏡公司
欲戴合度眼鏡　須先注意驗光
眼鏡爲補助目力不足之要品不能與普通物件可以比喻如服飾等稍有不適之處無妨身體健康假使眼鏡不合光度品質惡劣則爲害非淺幸各界垂察焉敝公司聘請美國畢業眼光學家專驗各種疑難目光製造最高尙之科學眼鏡貢獻中外人士已歷二十餘載名播全國患目力不足者請駕臨驗目配鏡敝公司以服務之精神無不竭誠招待
南京太平路花牌樓一八六號
精益眼鏡公司南京支店
驗光主任王翔欣謹啓
總公司上海南京路勞合路轉角
分公司北平天津香港漢口濟南
（電話二一三四二）

社會局辦理 私立補習學校登記
無論性質長期短期一律辦理 核准試辦六個月始准予登記

市社會局、對於管理私立補習學校、深爲注意、特擬具管理章程、呈請市府審核、並經教育部修正備案、業於昨日由市府公布、並定即行辦理調查及登記事宜、凡本市私立補習學校、一律須重辦登記手續、聞社會局、擬於一個月內、辦理完畢、茲將該章程原文附錄如下、

長期短期一律辦理

第一條、凡本市區內私人或團體設立各種補習學校、函授學校、及職業傳習所、或講習所等、不論其性質長期或短期、均應遵照本規程之規定辦理、第二條、補習學校之種類如下、（甲）一、國文補習學校、二、商業補習學校、三、工業補習學校、四、農業補習學校、五、家事補習學校、六、外國語補習學校、七、其他補習學校、（乙）一、國語函授學校、二、商業函授學校、三、工業函授學校、四、農業函授學校、五、外國語函授學校、六、其他函授學校、（丙）一、速記傳習所、二、打字傳習所、三、縫紉傳習所、四、工藝傳習所、五、汽車工匠及司機傳習所、六、其他各種傳習所、上列各種補習學校、應以「私立」二字ㄅ

審核合格准予試辦

第三條、私立各種補習學校、應於創辦人依左列各款填具表格、並附簡章二份、呈請本局核奪、經調查審核後、認爲合格者、准予試辦、並發給試辦證書、其屬短期性質者、發給設立許可證、（一）名稱、（二）宗旨、（三）校址、（四）性質、（五）籌備經過、（六）創辦人姓名、住址、履歷、（七）經常費及經費來源、（八）校長敎職員姓名及其資格、應附呈證件、（九）學級數及學生定額、（十）入學程度及學生繳費數、（十一）每日授課時間及修業期限、（十二）學科及學程綱要、（十三）敎學設備表、（十四）校具一覽表

六個月後始准登記

第四條、私立各種補習學校、經核准試辦六個月後、成績良好者、准予登記、並發給登記證書、第五條、凡已經登記之私立各種補習學校、應將各科敎材於每期終了時、彙報本局審查、第六條、凡已經登記之私立各種補習學校、於變更或停辦時、應呈請本局核准、第七條、凡試辦或已經登記之私立各種補習學校、如有措施失當或成績不良者、得隨時停閉之、第八條、凡已經登記之私立各種補習學校、應將每期敎職員姓名、經歷、擔任學科目、及學生姓名、籍貫、年齡、於上課後一月以內、編造名冊、呈報本局備案、並於修業終了時、將學生成績、編冊呈報本局審查、第十條、本章程如有未盡事宜、得由本局隨時呈修准正之、第十一條、本章程自呈奉市政府核准、敎育部備案後、公布施行

全國勞作展覽昨結束
今召開首次評判委會
昨前往參觀者三千餘人

全國職校及中小學勞作科成績品展覽會籌委會、以大會會期、將於明日屆滿、特於昨日下午四時半、在敎部舉行全體籌委會議、主席顧樹森、討論至六時許散會、聞重要議決、（一）關於優良成績品、留部問題、決定與各省市代表商酌辦理、（二）大會經費、原預算爲一萬二千餘元、因布置會場、現已超過三千餘元、決從別項開支撙節、以資彌補、（三）決定今日上午九時半、在敎部召開首次評判委員會議、討論關於評判成績一切事宜、茲將全體評判委員名單、探誌如後、（一）職業學校部份章子汶、鄒樹文、（農事）鍾道贊（機械）、盧恩緒、（土木）、莊和瑾、（縫紉刺繡）丁宇學、（應化）、劉勳麟、（染織）楊震聲、莊澤宣（以上二名聘請參加批評）等九人、（二）師範及中小學部份姜丹書、何明齋、熊翥高、朱穌典、倪祝華、孫一青、朱穌典等六人

全國職業學校、及中小學勞作科成績品展覽會、昨爲第十日、前往參加者、仍甚踴躍、計上午前往參觀者、共五百五十四人、下午參觀者、共二千四百九十八人、合計三千零五十二人、昨下午參觀者、以城南爲最多、大會本定於昨日閉幕、嗣因參加者擁擠、故大會已定明日即行閉幕云ㄜ

社會局調查 本屆畢業生狀況
製表格分發各校塡報

京市社會局、前依據敎育部頒布各省市縣敎育行政機關、及中小學施行升學及職業指導辦法大綱、第四條之規定、特訂立南京市實施升學及職業指導詳細辦法、業已公佈實行在案、近日該局、以所公佈之詳細辦法原則、分爲（一）救濟目前青年、學非所用、用非所學之流弊、（二）指示學生升學就業之正當途徑、（三）增加敎育效能、（四）準備改良個人及社會之生計、（五）謀各級學校程度之銜接、（六）使學校社會化、職業化等類、故已聘請專家、成立委員會、根據諸原則、逐步施行、一學期來、成績可觀、惟本學期業將終了業故特製就畢業生預定升學就業調查表、畢業班學生就業調查表、實施升學及職業指導情形調查表等三種、分令市立職業學校、及市私立中小學校、限期塡表呈報該局備考云、ㄅ

騎兵學校 舉行兩慶祝會

陸軍騎兵學校、爲闡贛勦匪勝利及五中全會開幕、特於昨日午前八時、召集全校官兵、舉行慶祝大會事前、由該校黨部於校內外、遍貼慶祝標語並在該校門首懸掛黨國旗及大幅白布標語、會場及全校過道處、所復張掛紙花及黨國旂、氣象極爲莊嚴、午前八時、全校官生士兵八百餘人、於集合號音中齊集會場、由潘毅主席、領導行禮後、即席報告、慶祝大會之意義、次由賀海峯演說、慶祝五中全會開幕及剿匪勝利應有之認識、與努力、又次自由演說、幷當場通過電呈中央慶祝五中全會開幕、及電呈蔣委員長慶祝剿匪勝利、偉大成績、兩提案、至九時四十分、始高呼口號奏樂散會ㄅ

交通技術敎練所 本期學員畢業

軍政部軍事交通技術敎練所、本期學員一百零六名、現屆敎練期滿、舉行畢業考試、定於十五日以前分發湖南福建各省服務云ㄅ

蔡元培 昨在中大講演
民族學上之進化觀

中央大學羅校長、於昨日該校紀念週、特請中央研究院長蔡元培、蒞校講演、題爲「民族學上之進化觀」、到全體敎職員及學生、約二千餘人、由羅校長致介紹詞畢、即由蔡氏演講、蔡氏首述民族學上之進化、有兩條原則、（一）人的目光、由近處而逐漸進化以及於遠處、（二）一切事物由簡單而趨於繁複、次舉下列（一）美術（裝飾）、（二）交通、（三）飲食、（四）藝術（圖案）、（五）衣服、（六）算學、（七）幣制數項以證明第一原則、及（八）語言、（九）文字、（十）音樂、（十一）宗敎等項、以證明第二原則、幷詳加闡釋、聽衆莫不動容、至十二時許始詞畢而散云ㄜ

社會局 令各民校作肅毒講演
▲積極開導民衆戒絕

南京市社會局、以連日首都警政各當局、嚴密搜捕烟犯、以期一鼓掃淨都中烟毒、按過去吸食鴉片者、多爲無知之輩、今欲根本剷除此病、固在積極開導民衆戒絕、而防止將來吸食者之宣傳工作、極關重要、特分令民衆敎育館、及各民衆學校、指定本週爲肅毒運動期間、務將烟毒足以亡身滅種之禍、盡量向學生民衆宣講、並堅拒毒意志、又該局通俗講演團、亦將定於日內、舉行肅淸煙毒通俗講演數日云ㄅ

全國勞展調查記

敎育部舉行之二十三年全國職業學校及中小學勞作科成績展覽會、業於本月一日開幕、其中籌備及連日各界參觀情形、已分誌各報、茲經記者詳細調查、並與各主事人員接洽、所得材料、堪作統系之記載、因亟錄出、以饗讀者、諒以先覩爲快也、

一籌備情形

該會原訂於十月十日舉行、於七月中已派定籌備委員唐惜分、顧兆麐、周邦道、戴應觀、鍾道贊等五人、專司其事、旋以借用勵志社、青年會、中大體育場、華僑招待所等處均未成功、而朝天宮又破爛不堪、無款修理、一時難覓適當場所、幾至停頓、最後乃調查出考試院考場於十一月中可以騰出、及交通部新屋業已完工、可以借用該部舊址作會場、即由籌備員分頭交涉、最後經戴院長季陶先生特准通融、始決定用考試院考場、准考場建築、壯麗精緻、窗門地板、必須設法保護、免致損毀、是時籌備委員已續派至十六人、並指定常委五人、主持大體、於是經多次討論結果、感認爲必須安設地蓆、及順沿室內外線陳列、方不至損壞地板及毀傷門窗、否則以數萬參觀民衆、逐日行走擁擠於內部、實難保其無破裂之虞也、該會常委對此尊嚴考場、頗盡心力、因是耗費於保護建築之經費、竟達兩可元之數、此於公物不可謂不重視矣、除會場地址外、即爲陳列成績品之櫥架、因一律定製、不但經費不足、且不爲時間所許、蓋過於簡略、則不美觀、欲其整齊、則消費過重、乃將鉄道部展覽會、製之鋼質櫥架八十三件、全部借用、事前由平津運京、一切運費均由鐵道部盡此義務、會內僅出輪渡費一百五十六元有奇、安裝並由鉄道部派工担任、頗稱便利、此外由會定製梯形木架一百八十個、圖片挂架八十個、木板架三百個、木板若干方、共支經費一千三百四十元、大會閉幕後、梯形架可作爲小商店陳列商品及居家陳設盆花之用、挂架可改作書架、均不至毫無用途、陳列一事、由該會先將各式櫥架安設齊全、再請各省代表會同各館陳列委員共同陳列各館同時工作一時需要時小工甚多、場內頓形熱鬧、其陳列次序、按照敎育部規定、首爲職業、次爲中學、再次爲小學、因成績品樣式、結構甚繁分類頗有困難、自十一月二十三日起開始陳列、至二十八日止、凡五日、各館一齊佈置完畢、連日各省代表及陳列委員努力工作、具見興趣異常濃厚、中間且經增加夜工兩次、趕辦居然完竣、其工作緊張可知、最後二九、三十兩日由全體籌備委員會同各省代表共同檢閱、從新整理數次、陳列工作乃告完畢、該部部次長且親自出馬、在場內審察一週、足徵該部對於此會、異常重視、ㄅ

二經費情形

該會概算、定於會址未決定以前、共總數爲一萬一千二百餘元、均係節省開支、乃能敷用、迨至會址決定後、一則憑空增多用於保護考場建築之費約二千元、二則爲愼重佈置力求整齊之費約多用四五百元、三則因借用考場至少須付水電半費約三四百元、三項約在三千元左右、此外如增設無線電收音機、定製徽章等項、略有增加、各館因特殊陳列品定做之木架亦估一部分、因此又消耗數百元經費、該會會期原定爲十日、現經延期二日、並評判二日共延四日經費上亦須增多開支、凡此種種、均爲原概算所無、而該會委員爲遵奉功令起見正力圖緊縮、以期不致十分超過、大致會場佈置、業已完成、此後大宗經費惟善後、新工、印刷、整理各項較爲鉅數、記者過日晤遇該會常委、頗有由敎育部步行來往考試院者、其撙節情形可見一斑、ㄜ

三組織情形

該會組織爲籌備委員會、由部長指定五人爲常務委員、其下分設陳列佈置及評判兩委員會、與總務、編輯兩組、各設主任一人、陳列佈置委員會主任爲督學唐惜分、評判委員會主任爲司長顧樹森、總務組主任爲督學周邦道、編輯組主任爲督學顧兆麐、組之下設股、有股長、幹事若干人、多由部員兼任、外聘者居少數、陳列委員則由籌備委員分任、各省代表及其他部員均兼任幹事評判委員會委員係聘請敎育界及工商界專家担任已內定十餘人現正徵求同意中、總務組設有總幹事及庶務、會計、招待三股股長、在開會期內各省代表兼任招待事宜、餘由部員輪値、每館各二人、開幕期間、由場內設總指揮一人、由郝更生担任、統率場內執事人員及童子軍維持全場秩序、自開幕以來、連日情形不同、除常委全體每日到會外、所有籌備委員及辦事人員、均輪流前往照料、故能遇有特殊情形發生、隨時設法救濟（未完）

咸陽
指導過客啓事
判人生消長禍患，決社會一切災祥，名士閨郎，隱情可訴，權貴工商，各卜夷賜，豈云判決如仙，譚後方知，獲益環境惡劣，離奇個人，保身唯一，前途無限，後顧茫然，京華牛載，竭盡經歷，解諸公關切利害，願共登幸福康莊，拔談費「相」「命」各取伍角　▲丁甲演課貳角　寓四象橋南洋旅館壹號

小學自然衛生科教具　標本模型儀器藥品
◀分組發售預約▶

第一種　中華書局小學自然衛生課本適用之標本模型儀器

組別	種數	定價（元）
甲組	三一九	五六〇
乙組	二九二	八〇五
丙組	一五八	一〇四〇
三組共計	七六九	二四〇五

（說明）甲組係設備敎具最簡要者。乙組係敎具稍行擴充時應加備者。丙組係敎具更行擴充時應加備者。

第二種　中華書局各小學自然衛生科敎書用適之本標模型儀器

組別	種數	定價（元）
甲組	三四〇	五二〇
乙組	三一六	六一五
丙組	九二	九三〇
三組共計	七四八	二〇六五

贈送說明書
第一種第二種目錄各一冊，定價洋兩元，凡學校及文化機關索閱，請備函蓋章，每冊並附郵票二十分，逕寄本局或製造廠，當寄贈。

預約辦法
（一）無論預約第一種或第二種，凡甲乙丙三組一次購置而一次繳款者，照定價五折。
（二）甲乙丙三組一次購置，於一年內分二次繳款者，照定價五五折。
（三）甲乙丙三組單購一組，一次繳款者，照定價五五折。
（四）甲乙丙三組單購一組，於一年內分二次繳款者，照定價六折。
（五）預約截止期　本年十二月底。

交貨辦法
（一）一次繳款者，甲組一個月交貨，乙組兩個月交貨，丙組三個月交貨。分局酌加包裝轉運日期。
（二）分期繳款者，第一次甲組一個月交貨，乙組兩個月交貨；第二次於付款後一個月，一齊交貨。分局酌加裝包轉運日期。

中華教育用具製造廠製造（上海昆明路遼陽路口）
中華書局總分局發售
（甲381）

整理名勝

天津　白華

前幾天的大公報裏，有一篇「重遊新都的感想」，作者大名當時很疏忽的沒有記牢，意思大概說

「隔了六年後的重來，南京沒有什麼新的增添與創設，雖像陵園譚墓，算點綴些新都風景，但大部份都在古老的沉寂裏。」

看了上面的幾句話，我想無論什麼人，都會感到南京名勝的湮沒吧！

但是，關於整理名勝的話，最近的從前，（也許現在還一樣）不是波盪過全中國嗎？東南名勝交通週覽會的設立，文人，詩人，藝術家，攝影家，的分組出發，黃山的形勝，天台雁宕的雄偉，在不少記述歌頌裏傳散於國人面前，接着，各省各縣的名勝保管委員會也相繼成立。

外邊雖然鬧得這般高烈，回顧首都的城中呢！差堪人意的只有幾條汽車駛過便送來一陣塵土的鋪了些許柏油的馬路。

我們拿最辦入目的秦淮河來說：

秦淮河，可以說是一個六朝的勝跡吧！現在，一汪濁流，使人望而却走，聽說附近人家還在此中淘米汲飲呢！

再拿齊梁古蹟的玄武湖來說：

湖底水量的確可以說還養不活一條魚，湖邊的雞鳴寺，雖有「湖心賞荷」的樓子，但湖的本身是如此，賞於何有？

何況永久湮沒而不傳的多少的多少的名勝古蹟呢！

登石城而遠望，能不有「荒草蔓煙」之感啊！

古老的沉寂啊！幾時才加上新的增添與創設。

走馬杭州散記

少甫

久耳杭州盛名，幾年前便想去觀光觀光，總是因事不果，今年秋天，這念頭又動起來，於是下了一個決心，非去一趟不可；邀了幾個有山水癖的朋友一同跑到杭州去，瞧瞧這名揚中外的西子湖，究竟是怎麼樣。我們因為「川資」的關係，在當地只住了三四天，算是走了「一回馬，」慣了一個「宿願」而已。至於那裏的人情風俗，景物風光，究竟如何？則記者未暇詳為考察，不敢說；此文不過將所見所聞者，筆之以誌鴻爪能了。本來，在這鼎鼎大名的勝地裏的遊記文章，無慮萬千篇，其中所有的景致，差不多都給有聲有色的盡寫出來了，老文章有的是，又還要記者這支笨而且拙的禿筆來胡謅做什麼呢？不過遊了一個地方，總得要有一篇記載才對；而且這幾天京中「副刊」上，登滿了××與××諸人遊棲霞山的文章，在下也不覺技癢起來，聊錄之以備遺忘云。

上月杪約定了幾位朋友，大家湊了點款子，一溜溜到下關，乘京滬夜快車出發。鐘鳴十一點，在機輪軋軋聲中，車子蜿蜒前進，把我們帶出了新京，在夜色蒼茫中，漸漸消失了那長的城郭，那樣子非常的寂靜；大地不很亮，月兒掛在半空，這時像是下弦光景。雲端看去，也還有三五疏星，一真的是三五疏星在那裏閃閃爍爍地躍着；那或者也許是我們在進行着的車廂中，看來她是在閃爍罷。一堆堆的草，一顆顆的樹，常從你面前擦過去，而你會不覺得它。莽莽的平原，細長的川流，黝黑的山邱，都很迅速地跑來，又很快地過去了。這情況真是富有詩意！這幅天然的圖畫，不是「野獸派」健將所能繪，也不是「浪漫派」作家所能描；更非畫學大師所能理想得出，我只覺得這境況，着實妙極了，在以前乘車從沒有見過的。記得那年坐津浦車南來，晚間也曾細看，但是那在山東，那裏祇有一塊一塊的田，縱橫在路側，別無所見；這次可與那裏所見的大異！到底還是「江南」不同些！

（未完）

莫愁湖

流浪人

（二）

湖自莫愁我自愁，茫茫烟水蠱浮鷗；
殘荷片片傷零落，偏是名花不耐秋！
重來小閣已翻新，四面垂楊似畫屏；
欲問六朝舊時事，夕陽無語祇含顰。

一二，二四，遊龍歸來

歡聚歌（續）

燕

隱士道：「少年游郎，
拋却女人排去你的痛傷。」
但這零仃失意的旅客，
面孔突然紅漲得非常。

煞那間情影的變換，
使人驚異百般；
尤以那極切的皎豔，
朝霞似的曇花一現。

慚羞溫柔的姿容，
流露着驚怖與慌恐；
起而懺悔的少年，
原是個假扮男子的姑娘。

「啊！請原諒我的鹵莽，
不幸我流落異鄉；
我這雙污濁的脚，
踐踏了你聖潔的住房。」

一粒飯的歷程（續）

銀濤

—一共經過了十六個國？—

十，一個很大的圓形的稻桶，桶內放着一個打穀具，一種底噠底噠的聲音響着，這事，謂之「打稻」。

十一，這時，在晴天的時間，我們若到了農村，所呈現在眼前的，就是一片一片的稻粒，鋪得薄薄的給陽光蒸取水分，穀的旁邊，都坐着一位村女，手中拿着一條竹竿，是驅逐鳥和雞，猪，用的，這事，謂之「晒穀」。

十二，因為穀內當然是有很多的稻葉混着的，於是等穀晒乾以後，就用風車，以除廢物，這事，謂之「搧穀」。

十三，穀內沒有稻葉了，於是就要把牠們挑到碾米廠裏去，先用石錘搗着，以除穀殼，這是，謂之「搗穀」。

十四，以後，就把穀再撥到碾盤上，用牛力量，託動大石。這時，我們若在廠內，一定可以聽到一種竹鞭打牛的拍拍聲，這種聲音，使你流淚的，這事，謂之「碾米」。

十五，再用「風車」，以除殼糠，一道一道的白米，這才由風車斗裏流下來。這事，謂之「搧米」，

十六，天氣漸漸的冷了，農夫把稻草晒乾了，拿來做為都市上的煤炭。才把米煮成了「飯」。這粒「飯」的歷程，你們說是何等艱難，呀！但是，這是在都市裏的富翁們所不能覺到的。唉！「誰知盤中餐，粒粒皆辛苦」。（完）

留歐瑣憶

泉

人為着生活的鞭子所驅策，往往會不顧一切艱難，尋求其生活之資，離鄉越井，遠適異國，這值得什麼稀罕。

年來國人為着饑寒所迫，而一批一批逃走國外，解決切身問題的，統計起來數目已不在少。

從前在比國讀書的時候，常常可以聽到關於華工的掌故，幷且也曾親目見到同學的趣事，回憶起來，頗有趣味之處，間或也有令人聽得憤慨的。

一，公雞下蛋

有一次一個華工到小店裏買雞蛋走進店裏已將法文中『雞蛋』這字忘記了，幸而他還靈敏，連忙用一手套在嘴唇上學公雞喔喔的叫，而以另一手在屁股掐，並且隨即對店員用手指作一圓形的東西，雖然公雞不會下蛋，但這位店員也還伶俐，莞爾的將雞蛋取出了。

二，外國人怕罵

又一次一位老鄉到店裏去買火柴，突然的忘却怎樣去用法文叫火柴，一家催問他買什麼東西，他一時急切不能答出，又被催問得有些難以為情，不禁有些惱怒成羞了。一手撓着頭髮，口裏發出老鄉在不適意時通常咒罵的口調「馬裏皮」！

適巧法國人尤其是商人對於英文，總多少知道一點的，聽到這位老鄉說的「馬裏皮」的聲音很與英文中火柴「馬柴絲」有相近之處，隨即從貨櫃中拿出一盒火柴說道：「你是不是要這盒火柴？」我們的老鄉恍然大悟似的叫道：「對啊！對啊！」

歸寓後老鄉對着同伴感慨道，外國人就怕罵假使，一罵便萬事妥貼了。（未完）

文獻叢鈔錄

——中國民族革命史料——
——太平天國文獻——

（十一）錢江上天王書　太平元年時在武昌

十二條與王策如下：

一、方今中國大勢，燕京如首，江浙如心腹，川陝閩粵如手足；人尚可活，若取江南則，而隨榷其心腹則垂危矣，故以先取金陵，使南北隔絕；然後分道：一由湖北進河南，一由江淮進山東，會趨北京，以斷其首；待北京既定，何憂川陝不服？是當先急而後其緩。

二，我國新造，患在財政不充，而關稅未能遽設，當於已定之初，在商場略議加抽捐稅，而任其保護之責。每兩征抽一厘名曰厘金，取之甚微，商民又得其保護，何樂不從？而我積少成多，即集鉅款，但宜制節，不宜苛民。

三，自滿清道光以來，各國交通，商務大進，商務盛即為富國之本；能富即能強，宜與各國訂立通商條約；互派使臣保護其本國之商場。以中國地大物博，如能逐漸推廣，三十年內，可以富甲天下矣！（未完）

醫藥介紹欄

透膜減淋
一號專治急性五淋白濁膀胱炎尿道炎子宮炎等
二號專治慢性小便刺痛及多年尿道膿腫及亞急性
三號專治婦女赤白帶下攝護腺炎小腹脹痛
新藥治療等
上海信德藥行出品　代售處南京新街口郵局對面　定價每盒三元暫售二元　外埠函購寄費加一郵票通用

首都醫院
專門花柳科梅毒下疳白濁橫痃
白濁根斷電療法　新久白濁負責除根
▲專割包皮過長絕無痛苦▼　院址糖坊橋

▲京港粵▼蔡安利▼　丹鳳街八十三號
白鳳丸　專治婦女月經不勻或先或後肚痛子宮寒冷諸症百損各種暗病等症（每盒一元）
遺精丸　專治男女遺洩滑精有夢無夢腎虧流精女子白帶等症服之（每瓶一元）
壯陽酒　▲大瓶壹元陸角小瓶捌角▲此酒以三鞭為主而佐以參茸立即見效補氣旺血之藥釀成故能壯陽益精治男子腎虧早洩夜多小便女子腰虛月經失調冷寒陰痿無力遺精等症

蔭蒼診所　主治
內外皮膚婦孺眼耳喉科
專門花柳　勿論新久白濁筋骨酸痛四肢麻木各期梅毒等症
設置新式電氣治療負責除根毫無痛苦取費從廉
時間每日　上午八時至十二時　下午二時至九時
總址（夫子廟泮宮）電毫二一九九零

博愛醫院　花柳專門
五淋白濁婦女白帶新藥根治橫痃下疳各期梅毒備有電氣科檢查科負責治療
院長留日醫學士戴大青　地址西華門四條巷一六三　電話二一六三七
內科外科產婦科檢查科幷備有清潔病房

光中醫院
總院香舖營　分院顏料坊　人工太陽燈室大號
電話二二一七九〇　二二七九八

精神病的救星
茲有精神學專家曉學君素研佛理深得密宗之祕秉善精神學術能治一切疑神見鬼文武顛狂奇難怪症擾亂家庭日夕不寧之精神病者在最短期間治療全愈曉學君由粵來京因探親之便藉結善緣俾斯病者早脫苦厄如有意來治面談曉學君不日返粵免失機緣為盼曉學君暫寓本院
中山東路　廣東醫院啓

哈！哈！冷天到了
諸君欲選購溫暖禦寒之棉絮被胎請往
本店為顧客設想經濟耐用堅持久起見聘請浙省技師採選各地山花製精良被絮出品絲棉等著聲譽並售重輕客購被尺寸輕重聽客購用秋冬適宜價廉歡迎各界惠顧極表歡迎
湖南楚華商店　地址碑亭巷中

英美牙科專門
◉政府註冊牙科醫師主辦◉
口腔外科　治療拔牙
缺牙補綴　牙列矯正
科學洗牙　各種鑲牙
院址　新街口妙機公司斜對面

世界公推唯一老牌　馬應龍
在北平開設有年　專門眼藥
北平　南京下關大馬路北西首
砂眼　神效偉大
及各目病速用馬家眼藥

文海醫院　正式開幕
本院應診以來瞬經匝月一切佈置日益臻妥善爰定於九月一日正式開幕開幕後兩月內各項收費仍舊減半勉應就診諸君要求用留紀念
院長留日醫學士古文海
院址成賢街五十五號
電話三一四五二號

留美牙科醫士　康兆尹博士
院址　鼓樓醫院南首中正路

介紹良醫　樊君省默
研究西醫多年歷任軍政學機關醫官茲因倦於遊歷各處熱心濟世設診所於東門來京北門橋魚市大街有本藥房分號樓上並備有南京療器械統治內科皮膚電柳各症同人深知其學花經驗均極宏富特樂為識介紹
病診時間　上午九時至十二時　下午出診
介紹人　劉哲人　潘哲章　張競平　冉錫　熊振德　黃駿　馬駿　張文壇　艾善準　扶國城　王國鴻　趙連泰

介紹婦科　聖藥人參玉液金丹
專治婦女經血不調血寒血熱血崩赤白帶下乾血痨瘵腹痛經後發燒血虧面黃肌瘦常患小產冷隔胸悶肝鬱不舒體虛久不受孕邪胎逆產功能調經種子安胎補虛育胎引子母俱安遇此症服之靈驗異常幸勿自誤
南京代售處太平路松濤巷口祥豐北平蜜餞水果店

浙紹大集成菜酒社
本店開設夫子廟貢院西街，時已一年，辱承惠顧諸君，交口稱許，譽滿京華，本店受寵若驚，益加奮勉。當此金風薦爽，蟹老雞肥，而坐對黃花持螯飲酒，雅聚聯歡其樂何如，本主人特聘改良名廚，烹調蘇浙時菜味道醇美，房屋設備雅潔，價目克已，招待週到，無待贅述。茲更由紹地不惜重資，採集馳名遠年陳酒，以副各界惠顧高誼，如異香竹青貢品，醇釀善釀，太雕等品，均經珍之有十餘年者，有三四十年者，尚有本主人特製福橘女珍酒，係按古方祕製，最有益於衛生，功能通經活血，潤氣寬胸，調經種子，效力甚偉，凡士女界飲服，方知誠實無欺，如荷惠顧，曷勝歡迎
重到名貴廣運陳酒自洋澄肥蟹告
本主人謹啓　電話二二四六八號

本園出品
揚州名產　三伏醬油　著名醬菜　裝璜美麗
罐頭小菜　各種秋油　一應俱全　送禮咸宜
南京分店　洪武路二八九號

揚州恆順醬園分號
國歷十一月十日開幕
大廉價　大贈品

浙甯　維新酒樓
為新運大犧牲　標準筵席每席十元
八大菜　蟹粉魚翅　京葱扒鴨　清燉元蹄　冬菇蒸雞　彩燒黃魚　冰糖明骨　鍋鉄火腿　金鈎月
四熱炒　青豆蝦仁　炸雞力蛋　雞片飽魚　牡丹鮮菓　四大品盆　四雙點心　二道手碟　各客
房間寬暢　清潔雅座　名地口味　人人適宜　各界駕臨　毋任歡迎
優待奉送顧客香茗
華僑創辦　清潔無比
衛生諸君　請來嘗試
中山東路　財政部對面　二二六五二

太平路花牌樓　老大綸綢緞局
鋪面時新綢緞
二樓呢絨棉布
三樓粗細皮貨
時裝大衣

朱雀路　綺美時裝店
要經濟合時的時裝大衣▲　請到本號來
要美麗華貴的時裝大衣▲　請到本號來

益仁巷　美利時裝店
專門技師富有美術經驗！製裁合身使君稱心滿意！

杭州　石愛文筆墨莊　南京支店
杭州總號　已有四十餘年老店
自製之湖州筆久已名馳中外
精選徽墨發售文具物美價廉
欲用湖州筆　請惠臨一試
地點　花牌樓太平路　電話　二一六四二號